

**КОЛЛЕКТИВНЫЙ ДОГОВОР**  
**муниципального казенного общеобразовательного учреждения**  
**«Коммунарковская средняя общеобразовательная школа»**  
**Беловского района Курской области**  
**на 2022 – 2024 годы**

От работодателя:

Директор Коммунарковской СОШ



Малеева Е.А.

От работников:

Председатель первичной профсоюзной  
организации



Шафоростова И.П.

Срок действия коллективного договора:

с « 01 » января 2022 года по «31» декабря 2024 года

**Коллективный договор прошел уведомительную регистрацию в органе по труду**

\_\_\_\_\_ (наименование органа)

Регистрационный номер № \_\_\_\_\_ от « \_\_\_\_ » \_\_\_\_\_ 20 \_\_\_\_ г.

Руководитель

\_\_\_\_\_ (должность, фамилия, имя, отчество)



## **I. ОБЩИЕ ПОЛОЖЕНИЯ**

1.1. Настоящий коллективный договор заключен между работодателем и работниками в лице их представителей и является правовым актом, регулирующим социально-трудовые отношения в муниципальном казенном общеобразовательном учреждении «Коммунарская средняя общеобразовательная школа» Беловского района Курской области.

1.2. Основой для заключения коллективного договора являются:

Трудовой кодекс Российской Федерации (далее – ТК РФ);

Федеральный закон от 12 января 1996 г. № 10-ФЗ «О профессиональных союзах, их правах и гарантиях деятельности»;

Федеральный закон от 29 декабря 2012 г. 273-ФЗ «Об образовании в Российской Федерации»;

Отраслевое соглашение по организациям, находящимся в ведении Министерства просвещения Российской Федерации на 2021-2023 годы;

Соглашением между Администрацией Курской области, Союзом «Федерация организаций профсоюзов Курской области» и Ассоциацией – объединением работодателей «Союз промышленников и предпринимателей Курской области» на 2022-2024 годы;

Закон Курской области от 02 октября 2012г. № 97-ЗКО «О социальном партнерстве в Курской области»;

Закон Курской области от 09 декабря 2013 г. № 121-ЗКО «Об образовании в Курской области»;

Региональное отраслевое соглашение между комитетом образования и науки Курской области и Курской областной организацией Профсоюза работников народного образования и науки Российской Федерации на 2022 – 2024 годы;

Территориальное отраслевое соглашение по регулированию социально-трудовых отношений в системе образования Беловского района Курской области на 2022 – 2024 годы.

1.3. Коллективный договор заключен с целью определения взаимных обязательств работников и работодателя по защите социально-трудовых прав и профессиональных интересов работников образовательной организации и установлению дополнительных социально-экономических, правовых и профессиональных гарантий, льгот и преимуществ для работников, а также по созданию более благоприятных условий труда по сравнению с трудовым законодательством, иными актами, содержащими нормы трудового права, соглашениями.

Сторонами коллективного договора являются:

работодатель в лице его представителя – руководителя образовательной организации Малеевой Елены Александровны (далее – работодатель);

работники образовательной организации в лице их представителя - первичной профсоюзной организации в лице председателя первичной профсоюзной организации (далее – профсоюзный комитет) Шафоростовой Инны Петровны.

1.4. Действие настоящего коллективного договора распространяется на всех работников образовательной организации, в том числе заключивших трудовой договор о работе по совместительству.

1.5. Работодатель обязан ознакомить под роспись с текстом коллективного договора всех работников образовательной организации в течение 7 дней после его подписания.

1.6. Коллективный договор сохраняет свое действие в случае изменения наименования образовательной организации, реорганизации в форме преобразования, а также расторжения трудового договора с руководителем образовательной организации.

1.7. При реорганизации (слиянии, присоединении, разделении, выделении) образовательной организации коллективный договор сохраняет свое действие в течение всего срока реорганизации. При ликвидации образовательной организации коллективный договор сохраняет свое действие в течение всего срока проведения ликвидации.

1.8. При смене формы собственности образовательной организации коллективный договор сохраняет свое действие в течение трех месяцев со дня перехода прав собственности.

1.9. Любая из сторон имеет право направить другой стороне предложение о заключении нового коллективного договора или о продлении действующего на срок до трех лет, которое осуществляется в порядке, аналогичном порядку внесения изменений и дополнений в коллективный договор.

1.10. Стороны договорились, что изменения и дополнения в коллективный договор в течение срока его действия могут вноситься совместным решением представителями сторон в установленном статьей 44 ТК РФ порядке. Вносимые изменения и дополнения в текст коллективного договора не могут ухудшать положение работников по сравнению с положениями прежнего коллективного договора в соответствии с действующим законодательством Российской Федерации.

1.11. В целях развития социального партнерства стороны признали необходимым создание на равноправной основе комиссии по регулированию социально-трудовых отношений для ведения переговоров по заключению коллективного договора, внесению в него дополнений и изменений, урегулированию возникающих разногласий и обеспечению постоянного (не реже одного раза в полугодие) контроля за ходом выполнения коллективного договора. Все спорные вопросы по толкованию и реализации положений коллективного договора решаются сторонами и данной комиссией.

1.12. Работодатель обязуется обеспечивать гласность содержания и выполнения условий коллективного договора.

1.13. Стороны коллективного договора обязуются проводить обсуждение итогов выполнения коллективного договора на общем собрании работников не реже одного раза в год.

1.14. Стороны определяют следующие формы участия в управлении организацией непосредственно работников и через профком:

- согласование с профкомом в случаях, предусмотренных ТК РФ, соглашениями, настоящим коллективным договором;
- проведение профкомом консультаций с работодателем по вопросам принятия локальных нормативных актов;
- получение от работодателя информации по вопросам, непосредственно затрагивающим интересы работников (ч. 2 ст.53 ТК РФ), а также по иным вопросам, предусмотренным в настоящем коллективном договоре;
- обсуждение с работодателем вопросов о работе образовательной организации, ее планов развития, внесение предложений по ее совершенствованию;
- участие в разработке и принятии коллективного договора.

1.15. Стороны договорились, что в соответствии со ст. 371, 372 Трудового кодекса РФ в случаях, предусмотренных Трудовым Кодексом РФ, Законами РФ и другими нормативными правовыми актами, работодатель при принятии локальных нормативных актов, содержащих нормы трудового права, согласовывает (ч. 3 ст. 8 ТК РФ)) с выборным профсоюзным органом (**Приложение № 9**).

1.16. Стороны обеспечивают право работников образовательной организации на защиту их персональных данных в соответствии со ст. 85-90 Трудового Кодекса Российской Федерации, Федеральным законом от 27 июля 2006г. №152-ФЗ «О персональных данных», создают условия и принимают меры для обеспечения защиты персональных данных от неправомерного или случайного доступа к ним посторонних лиц, а также их уничтожения, изменения, копирования, распространения и иных неправомерных действий в соответствии с Положением о защите персональных данных работников образовательной организации (**Приложение № 14**).

1.17. В течение срока действия коллективного договора ни одна из сторон не вправе прекратить в одностороннем порядке выполнение принятых на себя обязательств.

1.18. Настоящий коллективный договор вступает в силу с 1 января 2022 года и действует по 31 декабря 2024 года включительно.

## **II. ГАРАНТИИ ПРИ ЗАКЛЮЧЕНИИ, ИЗМЕНЕНИИ И РАСТОРЖЕНИИ ТРУДОВОГО ДОГОВОРА**

2. Стороны договорились, что:

2.1. Работодатель не вправе требовать от работника выполнения работы, не обусловленной трудовым договором, условия трудового договора не могут ухудшать положение работника по сравнению с действующим трудовым законодательством.

2.2. Работодатель обязуется:

2.2.1. Заключать трудовой договор с работником в письменной форме в двух экземплярах, каждый из которых подписывается работодателем и работником, один экземпляр под роспись передать работнику в день заключения.

2.2.2. Заключать трудовой договор для выполнения трудовой функции, которая носит постоянный характер, на неопределенный срок. Срочный трудовой договор заключать только в случаях, предусмотренных статьей 59 ТК РФ. Если в трудовом договоре не оговорен срок его действия, то договор считается заключенным на неопределенный срок.

2.2.3. Не устанавливать испытание при приеме на работу педагогическим работникам, имеющим первую или высшую квалификационную категорию по соответствующей должности, а также ранее успешно прошедшим аттестацию на соответствие занимаемой должности, после которой прошло не более трех лет.

2.2.4. Информировать профсоюзный комитет о намерении расторгнуть трудовой договор с работником – членом профсоюза до истечения срока испытания не менее чем за три календарных дня.

2.2.5. Знакомить работников при приеме на работу (до подписания трудового договора) с настоящим коллективным договором, Уставом образовательной организации, Правилами внутреннего трудового распорядка, иными локальными нормативными актами, непосредственно связанными с их трудовой деятельностью, под роспись, а также знакомить работников под роспись с принимаемыми впоследствии локальными нормативными актами, непосредственно связанными с их трудовой деятельностью.

2.2.6. Вести трудовые книжки работников, в том числе по личному заявлению работника обеспечить ведение бумажной трудовой книжки или формирование сведений о трудовой деятельности в электронном виде, а с 1 января 2021 г. работникам, впервые поступившим на работу, обеспечивать формирование сведений о трудовой деятельности в электронном виде. По запросу работника предоставлять сведения о его трудовой деятельности .

2.2.7. Включать в трудовой договор работника обязательные условия, указанные в статье 57 ТК РФ, конкретизировать его трудовые обязанности, объем учебной нагрузки, режим и продолжительность рабочего времени, условия оплаты труда, льготы и компенсации, виды стимулирующих выплат в зависимости от результатов труда и качества оказываемых государственных (муниципальных) услуг на основании показателей и критериев оценки эффективности деятельности и другое с учетом рекомендаций по оформлению трудовых отношений при введении «эффективного контракта».

2.2.8. При включении в трудовой договор дополнительных условий не допускать ухудшения положения работника по сравнению с условиями, установленными трудовым законодательством и иными нормативными правовыми актами, содержащими нормы трудового права, соглашениями, локальными нормативными актами, настоящим коллективным договором.

2.3. В соответствии с п. 9 раздела «Общие положения» Единого квалификационного справочника должностей руководителей, специалистов и служащих (Приказ Минздравсоцразвития РФ от №761-н от 26.08.2010г. №761-н с изменениями и дополнениям) лица, не имеющие соответствующего документа об образовании и (или) о квалификации

(ст.84 ТК РФ), специальной подготовки или стажа работы, установленных в разделе «Требования к квалификации», но обладающие достаточным практическим опытом и компетентностью, выполняющие качественно и в полном объеме возложенные на них должностные обязанности, принимаются работодателем на работу с испытательным сроком, по истечении которого аттестационная комиссия образовательной организации дает рекомендацию работодателю о возможности назначения работника, в порядке исключения, на соответствующую должность так же, как и лиц, имеющих специальную подготовку и стаж работы.

#### 2.4. Работодатель обязан:

2.4.1. Уведомлять работника при изменении определенных сторонами условий трудового договора в письменной форме не позднее, чем за два месяца (статья 74 ТК РФ).

2.4.2. Производить изменение определенных сторонами условий трудового договора, в том числе перевод на другую работу, только по письменному соглашению сторон трудового договора, за исключением случаев, предусмотренных частями второй и третьей статьи 72.2 и статьей 74 ТК РФ.

Если работник не согласен с продолжением работы в новых условиях, то работодатель обязан в письменной форме предложить ему иную имеющуюся в организации работу, соответствующую его квалификации и состоянию здоровья.

2.4.3. Оформлять изменения условий трудового договора путем заключения дополнительных соглашений к трудовому договору, являющихся неотъемлемой частью заключенного между работником и работодателем трудового договора.

Временный перевод педагогического работника на другую работу в случаях, предусмотренных частью 3 статьи 72.2. ТК РФ, возможен только при наличии письменного согласия работника, если режим временной работы предусматривает увеличение рабочего времени работника по сравнению с режимом, установленным по условиям трудового договора.

2.4.4. Осуществлять прекращение трудового договора с работником только по основаниям, предусмотренным ТК РФ и иными федеральными законами.

2.4.5. Не допускать экономически и социально необоснованных сокращений рабочих мест, нарушений правовых гарантий работников при сокращении штатов, реорганизации и ликвидации образовательных организаций. Проведение данных мероприятий начинать в конце учебного года.

Принятие решения о реорганизации или ликвидации муниципальной общеобразовательной организации, расположенной в сельском поселении, не допускается без учета мнения жителей данного сельского поселения (ч. 12, ст. 22 Федерального закона № 273 –ФЗ от 29 декабря 2012 года «Об образовании в Российской Федерации»).

Принятие органом местного самоуправления решения о реорганизации или ликвидации муниципальной образовательной организации допускается на основании положительного заключения комиссии по оценке последствий такого решения (ч. 11, ст. 22 Федерального закона № 273 –ФЗ от 29 декабря 2012 года «Об образовании в Российской Федерации»).

2.4.6. Рассматривать все вопросы, связанные с изменением структуры образовательной организации, ее реорганизацией с участием профсоюзного комитета.

2.4.7. Сообщать профсоюзному комитету информацию в письменной форме не позднее, чем за два месяца до начала проведения мероприятий по сокращению численности или штата работников и о возможном расторжении трудовых договоров с работниками в соответствии с пунктом 2 части 1 статьи 81 ТК РФ. При массовом единовременном высвобождении работников (массовым является сокращение от 5 и более человек), при реорганизации или ликвидации организации работодатель обязан не позднее, чем за три месяца, уведомить об этом профсоюзный комитет, службу занятости. Уведомление должно содержать проекты приказов о сокращении численности или штатов, список сокращаемых должностей и работников, перечень вакансий, предполагаемые варианты трудоустройства.

2.4.8. Обеспечить работнику, увольняемому в связи с ликвидацией организации, сокращением численности или штата работников организации, право на время для поиска работы (7 часов в неделю) с сохранением среднего заработка.

2.4.9. Обеспечить преимущественное право на оставление на работе при сокращении штатов работников с более высокой производительностью труда и квалификацией. Кроме перечисленных в статье 179 ТК РФ при равной производительности и квалификации преимущественное право на оставление на работе имеют работники:

- имеющие почетные звания;
- награжденные ведомственными знаками отличия и почетными грамотами;
- отнесенные в установленном порядке к категории граждан предпенсионного возраста (в течение пяти лет до наступления возраста, дающего право на страховую пенсию по старости, в том числе назначаемую досрочно);
- одинокие матери (отцы), воспитывающие ребенка в возрасте до 16 лет;
- родители, имеющие ребенка – инвалида в возрасте до 18 лет;
- проработавшие в организации свыше 10 лет;
- педагогические работники, приступившие к трудовой деятельности непосредственно после окончания образовательной организации высшего или профессионального образования и имеющие трудовой стаж менее одного года;
- неосвобожденный от основной работы председатель первичной профсоюзной организации в период избрания и после окончания срока полномочий в течение 2-х лет и др.

2.4.10. Не допускать увольнения одновременно двух работников из одной семьи.

2.5. Расторжение трудового договора в соответствии с пунктами 2, 3 и 5 части 1 статьи 81 ТК РФ с работником – членом Профсоюза по инициативе работодателя может быть произведено с учётом мнения профсоюзного комитета.

2.6. При принятии решений об увольнении работника в случае признания его по результатам аттестации несоответствующим занимаемой должности вследствие недостаточной квалификации принимать меры по переводу работника с его письменного согласия на

другую имеющуюся у работодателя работу (как вакантную должность или работу, соответствующую квалификации работника, так и вакантную нижестоящую должность или нижеоплачиваемую работу), которую работник может выполнять с учетом его состояния здоровья (часть 3 статьи 81 ТК РФ).

2.7. Высвобождаемым работникам предоставляются гарантии и компенсации, предусмотренные действующим законодательством при сокращении численности или штата (ст. 178, 180 ТК РФ), а также преимущественное право приема на работу при появлении вакансий.

2.8. При расторжении трудового договора в связи с ликвидацией организации (п.1 ст.81 ТК РФ) выплату среднемесячной заработной платы производить в течение 4-х месяцев на период трудоустройства следующим категориям работников:

- женщинам, имеющим на своём иждивении 2-х или более детей в возрасте от 3 до 14 лет;
- одиноким матерям (отцам), имеющим на своём иждивении ребёнка до 16 лет;
- беременным женщинам и женщинам, имеющим детей в возрасте до 3-х лет.

2.9. Стороны считают, что в целях реализации права педагогических работников на обращение в комиссию по урегулированию споров между участниками образовательных отношений, а также на защиту профессиональной чести и достоинства, на справедливое и объективное расследование нарушения норм профессиональной этики педагогических работников следует руководствоваться Примерным положением о комиссии по урегулированию споров между участниками образовательных отношений (письмо Минпросвещения России №ВБ-107/08, Общероссийского Профсоюза образования №ВБ-107/08/634 от 19 ноября 2019 г. «О примерном положении о комиссии по урегулированию споров между участниками образовательных отношений»).

2.10. Стороны исходят из того, что с работниками, включая руководителя и их заместителей образовательной организации, реализующей основную и дополнительную общеобразовательные программы, предусматривающие дистанционные образовательные технологии, в трудовом договоре, дополнительном соглашении к трудовому договору предусматриваются технологии дистанционной работы в соответствии с образовательной программой.

2.10.1. На работников в период выполнения ими трудовой функции дистанционно распространяется действие трудового законодательства и иных актов, содержащих нормы трудового права, с учетом особенностей, установленных главой 49.1 Трудового кодекса РФ.

2.10.2. Трудовым договором или дополнительным соглашением к трудовому договору, предусматривающими выполнение работником трудовой функции дистанционно, которые заключаются между работником и работодателем в порядке, установленном ТК РФ, может предусматриваться выполнение работником трудовой функции дистанционно на постоянной основе (в течение срока действия трудового договора) либо временно (непрерывно в течение определенного трудовым договором или дополнительным соглашением к трудовому договору срока, не превышающего шести месяцев, либо периодически при условии чередования периодов выполнения работником трудовой



функции дистанционно и периодов выполнения им трудовой функции на стационарном рабочем месте).

2.10.3. В случае катастрофы природного или техногенного характера, производственной аварии, несчастного случая на производстве, пожара, наводнения, землетрясения, эпидемии или эпизоотии и в любых исключительных случаях, ставящих под угрозу жизнь или нормальные жизненные условия всего населения или его части, работник по инициативе работодателя может быть временно переведен на дистанционную работу на период наличия указанных обстоятельств (случаев). Временный перевод работника на дистанционную работу по инициативе работодателя также может быть осуществлен в случае принятия соответствующего решения органом государственной власти и (или) органом местного самоуправления.

2.10.4. Временный перевод на дистанционную работу осуществляются на основании локального нормативного акта работодателя, принятого с учетом мнения выборного органа первичной профсоюзной организации либо по согласованию с ним.

2.10.5. Локальным нормативным актом, принятым с учетом мнения выборного органа первичной профсоюзной организации, трудовым договором, дополнительным соглашением к трудовому договору могут определяться: режим рабочего времени дистанционного работника, а при временной дистанционной работе - продолжительность и (или) периодичность выполнения работником трудовой функции дистанционно, условия и порядок вызова работодателем дистанционного работника, выполняющего дистанционную работу временно, для выполнения им трудовой функции на стационарном рабочем месте или выхода на работу такого работника по своей инициативе для выполнения им трудовой функции на стационарном рабочем месте и т.д.

2.10.6. К педагогическим и иным работникам организаций, осуществляющих образовательную деятельность, не должна применяться часть седьмая статьи 312.9 ТК РФ, относящая ко времени простоя по причинам, не зависящим от работодателя и работника, с оплатой согласно положениям статьи 157 ТК РФ время, когда работник не выполняет непосредственно свою трудовую функцию, если специфика работы, выполняемой работником на стационарном рабочем месте, не позволяет осуществить его временный перевод на дистанционную работу по инициативе работодателя.

2.11. Профсоюзный комитет обязуется:

- осуществлять контроль за соблюдением работодателем трудового законодательства и иными нормативными правовыми актами, содержащими нормы трудового права, соглашениями, локальными нормативными актами, настоящим коллективным договором при заключении, изменении и расторжении трудовых договоров с работниками;
- представлять в установленные сроки свое мотивированное мнение при расторжении работодателем трудовых договоров с работниками – членами профсоюза (ст. 373 ТК РФ);
- обеспечивать защиту и представительство работников – членов профсоюза при рассмотрении вопросов, связанных с заключением, изменением или расторжением трудовых договоров, в том числе в комиссии по трудовым спорам, в суде.

### **III. РАБОЧЕЕ ВРЕМЯ И ВРЕМЯ ОТДЫХА**

3. Стороны пришли к соглашению о том, что:

3.1. В соответствии с требованиями трудового законодательства и иных нормативных правовых актов, содержащих нормы трудового права, соглашений по регулированию социально-трудовых отношений режим рабочего времени и времени отдыха работников образовательной организации определяется настоящим коллективным договором, правилами внутреннего трудового распорядка, иными локальными нормативными актами, трудовыми договорами, расписанием занятий, графиками работы, согласованными с профсоюзным комитетом.

3.2. Объем учебной нагрузки педагогических работников устанавливается в соответствии с приказом Министерства образования и науки РФ от 22.12.2014г. №1601 «О продолжительности рабочего времени (нормах часов педагогической работы за ставку заработной платы) педагогических работников и о порядке определения учебной нагрузки педагогических работников, оговариваемой в трудовом договоре» по согласованию с профсоюзным комитетом.

3.3. Для руководителя, заместителей руководителя, руководителей структурных подразделений, работников из числа административно- хозяйственного, учебно-вспомогательного и обслуживающего персонала образовательной организации устанавливается нормальная продолжительность рабочего времени, которая не может превышать 40 часов в неделю.

3.4. В соответствии с законодательством РФ для педагогических работников образовательной организации устанавливается сокращённая продолжительность рабочего времени – не более 36 часов в неделю. Нормируемой частью рабочего времени педагогических работников является норма часов, за которые ему выплачивается ставка (оклад) заработной платы — 18, 36 часов в неделю в соответствии с должностью правилами внутреннего трудового распорядка, а также время проведения мероприятий (педсоветов, совещаний и др.), присутствие на которых для работников обязательно. Рабочее время учителей в период учебных занятий определяется расписанием занятий и выполнением всего круга обязанностей, которые возлагаются на учителя в соответствии с правилами внутреннего трудового распорядка, трудовыми договорами, должностными инструкциями. Часы, свободные от проведения занятий, дежурств, участия во внеурочных мероприятиях, предусмотренных планом образовательной организации (заседания педагогического совета, родительские собрания и т.п.), педагогический работник вправе использовать по своему усмотрению. Обязательное присутствие в организации учителя не требуется.

3.5. Сокращенная продолжительность рабочего времени устанавливается в следующих случаях:

- для работников, руководителей образовательных организаций сельской местности - женщин - 36 часов в неделю, если меньшая продолжительность рабочей недели не предусмотрена иными законодательными актами. При этом заработная плата выплачивается в том же размере, что и при полной продолжительности еженедельной работы (Постановление ВС РСФСР от 01.11.1990 N 298/3-1);

- для работников, являющихся инвалидами I или II группы - не более 35 часов в неделю с сохранением полной оплаты труда.

3.6. В образовательной организации учебная нагрузка на новый учебный год педагогическим работникам устанавливается только с их письменного согласия, исходя из количества часов по федеральному государственному образовательному стандарту, учебному плану и программам, обеспеченности кадрами, других конкретных условий в данной образовательной организации по согласованию с профсоюзным комитетом.

Работодатель должен ознакомить педагогических работников до ухода в очередной отпуск с их предварительной учебной нагрузкой на новый учебный год в письменном виде. Окончательное распределение учебной нагрузки, составление тарификационных списков на новый учебный год должно быть завершено в образовательной организации не позднее 5 сентября текущего года. Учебная нагрузка на выходные и нерабочие праздничные дни не планируется.

3.7. При установлении учителям, для которых данная организация является местом основной работы, учебной нагрузки на новый учебный год, как правило, сохраняется ее объем и преемственность преподавания предметов в классах. Объем учебной нагрузки, установленный учителям в начале учебного года, не может быть уменьшен по инициативе работодателя в текущем учебном году, а также при установлении ее на следующий учебный год.

3.8. Уменьшение или увеличение учебной нагрузки учителя по сравнению с учебной нагрузкой, оговоренной в трудовом договоре или приказе руководителя организации, возможны только:

а) по взаимному согласию сторон;

б) по инициативе работодателя в случаях:

- изменения организационных или технологических условий труда (проведение эксперимента, изменение сменности работы организации и т.д.) при продолжении работы без изменения трудовой функции (работы по определенной специальности, квалификации или должности) (ст.74 ТК РФ);

- уменьшения или увеличения количества часов по учебным планам и программам;

- сокращения количества классов-комплектов;

в) а также в случаях:

- временного увеличения объема учебной нагрузки для замещения временно отсутствующего работника (продолжительность выполнения работником без его согласия увеличенной учебной нагрузки в таком случае не может превышать одного месяца в течение календарного года);

- простоя, когда работникам поручается с учетом их специальности и квалификации другая работа в той же образовательной организации на все время простоя либо в другой образовательной организации, но в той же местности на срок до одного месяца (отмена занятий в связи с погодными условиями, карантин и в других случаях);

- восстановления на работе учителя, ранее выполнявшего эту учебную нагрузку;

- возвращения на работу женщины, прервавшей отпуск по уходу за ребенком до достижения им возраста трех лет, или после окончания этого отпуска.

В указанных в подпункте «в» случаях для изменения учебной нагрузки по инициативе работодателя согласие работника не требуется.

3.9. Работодатель имеет право предоставлять педагогическую работу административно-управленческому персоналу образовательной организации, а также педагогическим, руководящим и иным работникам других образовательных организаций, а также работникам учреждений и организаций (включая работников органов, осуществляющих управление в сфере образования, и образовательных организаций системы дополнительного профессионального образования), выполняющим её помимо основной работы, только при условии, если учителя образовательной организации обеспечены учебной нагрузкой в объеме не менее чем на ставку заработной платы.

3.10. Педагогическим работникам, выполняющим функции классного руководителя, порядок работы определяется общешкольными планами, графиками мероприятий, личными планами педагогического работника в зависимости от конкретных обстоятельств и проведения мероприятий, связанных с воспитательной работой.

Недопущение в течение учебного года и в каникулярный период изменений размеров выплат педагогическим работникам за классное руководство или отмена классного руководства в конкретном классе по инициативе работодателя при надлежащем осуществлении классного руководства.

Сохранение преемственности осуществления педагогическими работниками функций классного руководства в классах на следующий учебный год.

Возможность временного замещения длительно отсутствующего по болезни и другим причинам педагогического работника, осуществляющего классное руководство, другим педагогическим работником с установлением ему соответствующих выплат за классное руководство пропорционально времени замещения

3.11. При возложении на учителей общеобразовательной организации, для которых данная образовательная организация является местом основной работы, обязанностей по обучению детей на дому в соответствии с медицинским заключением, а также по проведению занятий по физкультуре с обучающимися, отнесёнными по состоянию здоровья к специальной медицинской группе, учебные часы, предусмотренные на эти цели, включаются в их учебную нагрузку на общих основаниях.

3.12. Педагогическим работникам, работающим по совместительству в другой образовательной организации, устанавливается учебная нагрузка в объёме половины месячной нормы рабочего времени, исчисленной из установленной для них продолжительности рабочей недели; педагогическим работникам, у которых половина месячной нормы рабочего времени по основной работе составляет менее 16 часов в неделю, - 16 часов работы в неделю.

3.13. Учебная нагрузка педагогическим работникам, находящимся к началу учебного года в отпуске по уходу за ребенком до достижения им возраста трех лет либо в ином отпуске, устанавливается при распределении ее на очередной учебный год на общих основаниях, а

затем передается для выполнения другим учителям на период нахождения указанных работников в соответствующих отпусках.

3.14. В дни работы к дежурству по образовательной организации педагогические работники привлекаются не ранее чем за 20 минут до начала учебных занятий и не позднее 20 минут после окончания их последнего учебного занятия.

3.15. Продолжительность рабочей недели - пятидневная непрерывная рабочая неделя с двумя выходными днями в неделю устанавливается для работников правилами внутреннего трудового распорядка и трудовыми договорами.

Общими выходными днями при пятидневной рабочей недели являются суббота и воскресенье.

3.16. Составление расписания учебных занятий осуществляется с учетом рационального использования рабочего времени учителя, не допускающего перерывов между занятиями более двух часов подряд («окон»). При разделении рабочего дня на части у отдельных педагогических работников в соответствии с принятыми локальными нормативными документами по согласованию с профкомом устанавливается перерыв в дневное время не более двух часов; а общая продолжительность смены не должна превышать продолжительности ежедневной работы. Время перерыва между двумя частями рабочего дня не включается в рабочее время.

3.17. В целях повышения профессионального уровня педагогических работников, руководитель образовательной организации, по возможности, планирует для них в течение рабочей недели один из дней в качестве методического дня.

3.18. Привлечение педагогических работников в каникулярный период, не совпадающий с их ежегодным оплачиваемым отпуском, к работе в оздоровительные лагеря и другие оздоровительные образовательные учреждения, находящиеся в другой местности, а также в качестве руководителей длительных (без возвращения в тот же день) походов, экспедиций, экскурсий, путешествий в другую местность допускается только с согласия работников. Режим рабочего времени указанных работников устанавливается с учетом выполняемой работы.

3.19. Периоды каникул, не совпадающие с ежегодными оплачиваемыми отпусками педагогических работников, а также периоды отмены учебных занятий, являются для них рабочим временем. В каникулярный период учителя осуществляют педагогическую, методическую, организационную работу, связанную с реализацией образовательной программы, в пределах нормируемой части их рабочего времени (установленного объема учебной нагрузки), определенной им до начала каникул, с сохранением заработной платы в установленном порядке. График работы в период каникул утверждается приказом руководителя образовательной организации по согласованию с профсоюзным комитетом.

Наступление каникул для обучающихся, в том числе обучающихся на дому, не является основанием для уменьшения учебной нагрузки и заработной платы (в том числе в случаях, когда заключение медицинской организации, являющееся основанием для организации обучения на дому, действительно только до окончания учебного года)

Вспомогательный и обслуживающий персонал в каникулярный период может привлекаться к выполнению хозяйственных работ, не требующих специальных знаний (мелкий ремонт после проведения целевого инструктажа; работа на территории; дежурство в образовательной организации и др.), в пределах установленного им рабочего времени на основании локальных актов, графиков и инструкций выполнения соответствующих работ.

График работы в каникулы утверждается приказом руководителя по согласованию с профсоюзным комитетом.

Для педагогических работников в каникулярное время, не совпадающее с очередным отпуском, может быть, с их согласия, установлен суммированный учет рабочего времени в пределах месяца.

Во время осенних, зимних, весенних каникул педагогическим работникам могут предоставляться свободные от работы дни для совершенствования методического и профессионального мастерства.

3.20. Привлечение работодателем работников к работе в сверхурочное время допускается только с письменного согласия работника и компенсируется в соответствии с трудовым законодательством.

Работодатель может привлекать работников к сверхурочным работам в соответствии со статьей 99 ТК РФ только с предварительного согласия профсоюзного комитета.

К работе в сверхурочное время не допускаются беременные женщины, работники в возрасте до восемнадцати лет, другие категории работников в соответствии с ТК РФ и иными федеральными законами.

3.21. Работодатель обязан согласовывать с профсоюзным комитетом перечень должностей работников с ненормированным рабочим днем.

3.22. Работа в выходные и праздничные дни запрещается. Привлечение работников к работе в выходные и нерабочие праздничные дни производится с их письменного согласия в случае необходимости выполнения заранее непредвиденных работ, от срочного выполнения которых зависит в дальнейшем нормальная работа образовательной организации.

Без согласия работников допускается привлечение их к работе в случаях, определенных частью третьей статьи 113 ТК РФ.

В других случаях привлечение к работе в выходные и нерабочие праздничные дни допускается с письменного согласия работника и по согласованию с профсоюзным комитетом.

Привлечение работника к работе в выходные и нерабочие праздничные дни производится по письменному распоряжению работодателя с оплатой труда не менее, чем в двойном размере, или предоставлением другого дня отдыха (ст. 153 ТК РФ).

3.23. Педагогическим работникам в случаях совпадения праздничных и выходных дней с каникулярным периодом предоставляются выходные дни (ст. 153 ТК РФ). В этих случаях размер заработной платы работников не меняется.

3.24. Привлечение работников организации к выполнению работы, не предусмотренной должностными обязанностями, трудовым договором, допускается только по письменному распоряжению работодателя с письменного согласия работника, с дополнительной оплатой и с соблюдением статей 60, 97 и 99 ТК РФ.

3.25. В течение рабочего дня (смены) работнику предоставляется перерыв для отдыха и питания, время и продолжительность которого определяется правилами внутреннего трудового распорядка образовательной организации.

Для учителей, выполняющих свои обязанности непрерывно в течение рабочего дня, перерыв для приема пищи не устанавливается: возможность приема пищи обеспечивается одновременно вместе с обучающимися, воспитанниками (отдельно в специально отведенном для этой цели помещении).

3.26. С целью сохранения кадрового потенциала педагогических работников, работодатель может использовать режим неполного рабочего времени с учётом мнения профсоюзного комитета. Неполное рабочее время - неполный рабочий день или неполная рабочая неделя устанавливаются по соглашению между работником и работодателем, по заявлению беременной женщины, одного из родителей (опекуна, попечителя, законного представителя), имеющего ребенка в возрасте до 14 лет (ребенка-инвалида до 18 лет), работника, проходящего обучение в организации в период действия ученического договора, а также лица, осуществляющего уход за больным членом семьи в соответствии с медицинским заключением, находящиеся в отпуске по уходу за ребенком.

3.27. Педагогическим работникам предоставляется ежегодный основной удлиненный оплачиваемый отпуск продолжительностью 42, 56 дней, установленной Правительством Российской Федерации, остальным работникам предоставляется ежегодный основной оплачиваемый отпуск продолжительностью 28 календарных дней с сохранением места работы (должности) и среднего заработка.

Отпуск за первый год работы предоставляется работникам по истечении шести месяцев непрерывной работы в образовательной организации, за второй и последующий годы работы – в любое время рабочего года в соответствии с графиком предоставления отпусков. По соглашению сторон оплачиваемый отпуск может быть предоставлен работникам и до истечения шести месяцев (статья 122 ТК РФ).

При предоставлении ежегодного отпуска педагогическим работникам за первый год работы в каникулярный период, в том числе до истечения шести месяцев работы, его продолжительность должна соответствовать установленной для них продолжительности и оплачиваться в полном размере.

3.28. Предоставление ежегодного основного и дополнительных оплачиваемых отпусков осуществляется, как правило, в летний период в соответствии с графиком отпусков, утверждаемым работодателем с учётом мнения профсоюзного комитета, не позднее, чем за 2 недели до наступления календарного года с учётом необходимости обеспечения нормальной работы организации и благоприятных условий для отдыха работника. О времени начала отпуска работник должен быть письменно извещен не позднее, чем за две недели до его начала.

Разделение, предоставление отпуска по частям, его перенос полностью или частично работодателем, а также отзыв из отпуска допускается только с согласия работника и выборного профсоюзного органа (ст. 124-125 ТК РФ).

Запрещается непредоставление ежегодного оплачиваемого отпуска в течение двух лет подряд.

По письменному заявлению работника при предъявлении путевки на санаторно-курортное лечение работодатель осуществляет перенос части ежегодного оплачиваемого отпуска на период санаторно-курортного лечения с учетом времени в пути.

3.29. Часть ежегодного оплачиваемого отпуска, превышающая 28 календарных дней, по письменному заявлению работника может быть заменена денежной компенсацией. При суммировании ежегодных оплачиваемых отпусков или перенесении ежегодного оплачиваемого отпуска на следующий рабочий год денежной компенсацией могут быть заменены часть каждого ежегодного оплачиваемого отпуска, превышающая 28 календарных дней, или любое количество дней из этой части. Не допускается замена денежной компенсацией ежегодного основного оплачиваемого отпуска и ежегодных дополнительных оплачиваемых отпусков беременным женщинам и работникам в возрасте до восемнадцати лет, а также ежегодного дополнительного оплачиваемого отпуска работникам, занятым на работах с вредными и (или) опасными условиями труда, за работу в соответствующих условиях (за исключением выплаты денежной компенсации за неиспользованный отпуск при увольнении, а также случаев, установленных Трудовым Кодексом РФ) (ст. 126 ТК РФ).

3.30. В соответствии с результатами специальной оценки условий труда (СОУТ) работникам обеспечивается право на дополнительный отпуск и сокращенный рабочий день

3.31. Работникам, которым по условиям трудового договора установлен ненормированный рабочий день, предоставляется дополнительный оплачиваемый отпуск за ненормированный рабочий день. Перечень должностей этих работников и продолжительность дополнительного оплачиваемого отпуска за ненормированный рабочий день определяется в соответствии со статьей 119 ТК РФ по согласованию с профсоюзным комитетом:

3.32. При исчислении общей продолжительности ежегодного оплачиваемого отпуска дополнительные оплачиваемые отпуска суммируются с ежегодным основным оплачиваемым отпуском.

3.33. Ежегодный оплачиваемый отпуск продлевается в случае временной нетрудоспособности работника, наступившей во время отпуска.

Ежегодный оплачиваемый отпуск по соглашению между работником и работодателем переносится на другой срок при несвоевременной оплате времени отпуска либо при предупреждении работника о начале отпуска позднее, чем за две недели.

При увольнении работнику выплачивается денежная компенсация за неиспользованный отпуск пропорционально отработанному времени. Работнику, проработавшему 11 месяцев, выплачивается компенсация за полный рабочий год.

При этом учителям, проработавшим 10 месяцев, выплачивается денежная компенсация за неиспользованный отпуск за полную продолжительность отпуска – 56 календарных дней.



Денежная компенсация за неиспользованный отпуск при увольнении работника исчисляется исходя из количества неиспользованных дней отпуска с учетом рабочего года работника.

При исчислении стажа работы при выплате денежной компенсации за неиспользованный отпуск при увольнении необходимо учесть, что:

- все дни отпусков, предоставляемых по просьбе работника без сохранения заработной платы, если их общая продолжительность превышает 14 календарных дней в течение рабочего года, должны исключаться из подсчета стажа, дающего право на выплату компенсации за неиспользованный отпуск при увольнении (статья 121 ТК РФ);

- излишки, составляющие менее половины месяца, исключаются из подсчета, а излишки, составляющие не менее половины месяца, округляются до полного месяца (п. 35 Правил об очередных и дополнительных отпусках, утв. НКТ СССР от 30 апреля 1930 г. № 169).

3.34. Отпуска без сохранения заработной платы предоставляются работнику по семейным обстоятельствам и другим уважительным причинам продолжительностью, определяемой по соглашению между работником и работодателем.

3.35. Стороны договорились о предоставлении работникам образовательной организации дополнительного отпуска при наличии финансовых средств - с сохранением заработной платы, при отсутствии финансовых средств – без сохранения заработной платы в следующих случаях:

- для сопровождения 1 сентября детей младшего школьного возраста в школу – до 3 календарных дней;

- рождения ребенка – до 5 календарных дней;

- бракосочетания детей работников – до 5 календарных дней;

- бракосочетания работника – до 5 календарных дней;

- смерти близких родственников – до 5 календарных дней;

- председателю профсоюзного комитета – до 6 календарных дней;

- проводы детей в армию – до 5 календарных дней;

- переезд на новое место жительства – до 5 календарных дней;

- работающим пенсионерам по старости – до 14 календарных дней;

- работающим инвалидам – до 60 календарных дней;

- при отсутствии в течение учебного года дней нетрудоспособности – до 5 дней.

3.36. Работодатель обязуется предоставить отпуск без сохранения заработной платы, на основании письменного заявления работника в сроки, указанные работником, в следующих случаях:

- родителям, воспитывающим двух или более детей в возрасте до четырнадцати лет или ребенка-инвалида в возрасте до восемнадцати лет – до 14 календарных дней;

- одиноким матерям, воспитывающим ребенка в возрасте до четырнадцати лет – 14 календарных дней;
- отцам, воспитывающим ребенка в возрасте до четырнадцати лет без матери -14 календарных дней;
- работникам, осуществляющим уход - 14 календарных дней:
  - за престарелыми родителями в возрасте 80 лет и старше;
  - за членами семьи - инвалидами с детства независимо от возраста.
- тяжелого заболевания близкого родственника – до 60 календарных дней;
- родителям и женам (мужьям) военнослужащих, погибших или умерших вследствие ранения, контузии или увечья, полученных при исполнении обязанностей военной службы, либо вследствие заболевания, связанного с прохождением военной службы – до 14 календарных дней в году,

а также и по иным уважительным причинам продолжительностью, определяемой по согласованию между работником и работодателем

3.37. Работник пользуется правом на длительный сроком до одного года отпуск не реже чем через каждые 10 лет непрерывной педагогической работы в соответствии с Приказом Минобрнауки России от 31.05. 2016 № 644 «Об утверждении Порядка предоставления педагогическим работникам организаций, осуществляющих образовательную деятельность, длительного отпуска сроком до одного года» и коллективным договором образовательной организации. **(Приложение № 6)**

3.38. В соответствии с частью 4 статьи 139 ТК РФ средний дневной заработок для оплаты отпусков и выплаты компенсации за неиспользованные отпуска исчисляется за последние 12 календарных месяцев путем деления суммы начисленной заработной платы на 12 и на 29,3 (среднемесячное число календарных дней).

3.39. Профсоюзный комитет обязуется:

3.39.1. Осуществлять контроль за соблюдением работодателем требований трудового законодательства и иных нормативных правовых актов, содержащих нормы трудового права, соглашений, локальных нормативных актов, настоящего коллективного договора по вопросам рабочего времени и времени отдыха работников.

3.39.2. Вносить работодателю представления об устранении выявленных нарушений.

3.39.3. Предоставлять работодателю мотивированное согласование при принятии локальных нормативных актов, регулирующих вопросы рабочего времени и времени отдыха работников, с соблюдением сроков и порядка, установленных статьей 372 ТК РФ.

3.39.4. Своевременно инициировать внесение изменений и дополнений в локальные нормативные акты образовательной организации в соответствии с законодательством РФ по вопросам рабочего времени и времени отдыха работников.

3.40. Ежегодный оплачиваемый отпуск предоставляется одному из родителей, имеющих ребенка-инвалида в возрасте до 18 лет, в соответствии с законодательством по письменному заявлению в удобное для него время, а также предоставление 4-х дополнительных выходных дней в месяц (не за счет свободного или методического дня работника), оплачиваемых в размере среднего заработка Фондом социального страхования в установленном порядке.

Данная льгота распространяется на совместителей. Оплата замещения этого работника осуществляется в установленном законодательством порядке.

3.41. Работникам по письменному заявлению предоставляется право при прохождении диспансеризации получить освобождение от работы на один рабочий день раз в три года с сохранением места работы и среднего заработка. Работники, достигшие возраста сорока лет, за исключением лиц, указанных в части третьей статьи 185.1 Трудового кодекса РФ, при прохождении диспансеризации в порядке, предусмотренном законодательством в сфере охраны здоровья, имеют право на освобождение от работы на один рабочий день один раз в год с сохранением за ними места работы (должности) и среднего заработка. Работники, не достигшие возраста, дающего право на назначение пенсии по старости, в том числе досрочно, в течение пяти лет до наступления такого возраста и работники, являющиеся получателями пенсии по старости или пенсии за выслугу лет, при прохождении диспансеризации в порядке, предусмотренном законодательством в сфере охраны здоровья, имеют право на освобождение от работы на два рабочих дня один раз в год с сохранением за ними места работы (должности) и среднего заработка. Конкретный день или дни согласовываются с работодателем

3.42. Педагогическим работникам, которым до досрочного назначения страховой пенсии в связи с педагогической деятельностью осталось менее двух лет, учебная нагрузка устанавливается в размере не меньше, чем за одну ставку заработной платы при наличии соответствующей учебной нагрузки в организации.

#### **IV. ОПЛАТА И НОРМИРОВАНИЕ ТРУДА**

4. Стороны считают необходимым:

4.1. Добиваться повышения заработной платы работников сферы образования, обеспечения выполнения целевых значений показателей размеров средней заработной платы педагогических работников согласно Указу Президента РФ №597 от 07.05.2012г.

4.2. Осуществлять оплату труда работников образовательной организации на основе Положения об оплате труда муниципального казенного общеобразовательного учреждения «Коммунарковская средняя общеобразовательная школа» Беловского района Курской области (**Приложение № 2**), разработанного с учётом содержания Положения об установлении систем оплаты труда работников муниципальных учреждений, утвержденного Решением Представительного Собрания Беловского района от 22.12.2009 г. № 4/14 «О новых системах оплаты труда работников муниципальных учреждений, оплата труда которых осуществляется на основе единой тарифной сетки по оплате труда работников муниципальных учреждений», Примерного положения об оплате труда муниципальных учреждений, подведомственных учреждению образования администрации Беловского района, по виду экономической деятельности «Образование», утвержденного Решением Представительного собрания Беловского района №5/3 от 26.01.2010 года, а также иных нормативных правовых актов Беловского района, принятых в связи с введением новых систем оплаты труда.

4.3. Продолжить работу по дальнейшему совершенствованию Положения об оплате труда работников, регулированию выплат, входящих в фонд оплаты труда. Установить соотношение тарифной и надтарифной частей не ниже 70% к 30 %.

4.4. Вносить изменения и дополнения в Положение об оплате труда и иные нормативные правовые акты, связанные с оплатой труда, по согласованию с профсоюзным комитетом, не допуская ухудшения положения работника по сравнению с ранее принятыми нормативными документами.

4.5. Ответственность за своевременность и правильность определения размеров и выплаты заработной платы работникам несет руководитель организации, который с участием профсоюзного комитета обеспечивает:

4.5.1. Зависимость заработной платы каждого работника от его квалификации, сложности выполняемой работы, количества и качества затраченного труда без ограничения её максимальным размером.

4.5.2. Равную оплату за труд равной ценности, недопущение дискриминации - различий, исключений и предпочтений, не связанных с деловыми качествами работников.

4.5.3. Условия для оплаты труда работников в зависимости от их личного участия в эффективном функционировании организации, результатов и качества работы.

4.6. Заработная плата в соответствии с Положением об оплате труда включает в себя оплату труда, исходя из ставок заработной платы и должностных окладов (окладов), установленных путем отнесения должности к соответствующей профессиональной квалификационной группе (далее – ПКГ), повышающие коэффициенты к окладам, в том числе персональные; выплаты за выполнение работ, связанных с образовательным процессом и не входящих в круг основных обязанностей работника; выплаты за условия труда, отклоняющиеся от нормальных (компенсационные выплаты); выплаты стимулирующего характера; другие выплаты, предусмотренные действующим законодательством, Положением об оплате труда.

4.7. Заработная плата выплачивается работникам за текущий месяц не реже чем каждые полмесяца в денежной форме.

Днями выплаты заработной платы за первую половину месяца является 20 числа текущего месяца, за вторую половину - 5 числа следующего месяца.

При выплате заработной платы работнику вручается расчетный листок, с указанием:

- составных частей заработной платы, причитающейся ему за соответствующий период;
- размеров иных сумм, начисленных работнику, в том числе денежной компенсации оплаты отпуска, выплат при увольнении и (или) других выплат, причитающихся работнику;
- размеров и оснований произведенных удержаний;
- общей денежной суммы, подлежащей выплате.

Форма расчётного листка утверждается работодателем по согласованию с профсоюзным комитетом (**приложение № 7**)

4.8. Месячная заработная плата работника, отработавшего за этот период норму рабочего времени и выполнившего норму труда (трудовые обязанности) не может быть ниже минимального размера оплаты труда, установленного на федеральном, региональном уровнях на этот период.

4.9. Месячная оплата труда работника, не ниже минимальной заработной платы, пропорциональна отработанному времени и осуществляется в рамках каждого трудового договора, в том числе заключенного о работе на условиях совместительства.

4.10. Стороны договорились, что:

4. 10.1. Работникам устанавливаются следующие выплаты:

а) компенсационного характера:

- выплаты работникам, занятым на работах с вредными и (или) опасными и иными особыми условиями труда;
- доплата за работу в ночное время;
- доплата за совмещение профессий (должностей);
- доплата за расширение зон обслуживания;
- доплата за увеличение объема работы или исполнение обязанностей временно отсутствующего работника без освобождения от работы, определенной трудовым договором;
- повышенная оплата за работу в выходные и нерабочие праздничные дни;
- выплаты за дополнительную работу, непосредственно связанную с обеспечением выполнения основных должностных обязанностей: по классному руководству, проверке письменных работ, заведованию отделениями, филиалами, учебно-консультационными пунктами, кабинетами, отделами, учебными мастерскими, лабораториями, учебно-опытными участками, руководству цикловыми и методическими комиссиями и другими видами работ, не входящими в прямые должностные обязанности работников.

б) стимулирующего характера:

- за интенсивность и высокие результаты труда;
- за качество выполняемых работ;
- премиальные выплаты по итогам работы.
- за стаж непрерывной работы, выслугу лет (при наличии финансовых возможностей).

Перечень, размеры и условия установления и осуществления компенсационных и стимулирующих выплат определяются по согласованию с профсоюзным комитетом в Положении об оплате труда (**Приложение №2**), Положении о стимулировании труда работников образовательной организации (**Приложение №8**), установленных на основе Положения об оплате труда работников муниципальных учреждений, утвержденного Решением Представительного Собрания Беловского района от 22.12.2009 г. № 4/14 «О новых системах оплаты труда работников муниципальных учреждений, оплата труда

которых осуществляется на основе единой тарифной сетки по оплате труда работников муниципальных учреждений», Примерного положения об оплате труда муниципальных учреждений, подведомственных учреждению образования администрации Беловского района, по виду экономической деятельности «Образование», утвержденного Решением Представительного собрания Беловского района №5/3 от 26.01.2010 года, трудовых договорах работников.

4.10.2. Оплата труда работников, занятых на работах с вредными и (или) опасными условиями труда, производится по результатам специальной оценки условий труда (СОУТ) в повышенном размере по сравнению со ставками (окладами), установленными для различных видов работ с нормальными условиями труда, но не ниже размеров, установленных трудовым законодательством и иными нормативными правовыми актами, содержащими нормы трудового права. Доплаты за неблагоприятные условия труда начисляются за время фактической занятости работников на таких рабочих местах или в таких условиях труда.

Оплата труда работников в ночное время (с 22 часов до 6 часов) производится в повышенном размере, но не ниже 40% часовой тарифной ставки (части оклада (должностного оклада), рассчитанного за каждый час работы.

4.10.3. Доплата за совмещение профессий (должностей), расширение зоны обслуживания, увеличение объема работы или исполнение обязанностей временно отсутствующего работника без освобождения от работы, определенной трудовым договором устанавливается по соглашению сторон трудового договора с письменного согласия работника с учетом содержания и (или) объема дополнительной работы и в заработной плате работника при доведении её до минимальной зарплаты, не учитывается.

4.11. Стороны договорились, что за образовательными организациями признаётся право полностью распоряжаться фондом экономии заработной платы и внебюджетными средствами, которые могут быть направлены, в том числе, на увеличение размера выплат стимулирующего характера, что должно отражаться в локальных нормативных актах организаций.

4.12. Согласно Положению об оплате труда работников образовательной организации и с учетом содержания Положения об установлении систем оплаты труда работников муниципальных учреждений, утвержденного Решением Представительного Собрания Беловского района от 22.12.2009 г. № 4/14 «О новых системах оплаты труда работников муниципальных учреждений, оплата труда которых осуществляется на основе единой тарифной сетки по оплате труда работников муниципальных учреждений», Примерного положения об оплате труда муниципальных учреждений, подведомственных учреждению образования администрации Беловского района, по виду экономической деятельности «Образование», утвержденного Решением Представительного собрания Беловского района №5/3 от 26.01.2010 года, а также иных нормативных правовых актов Беловского района, принятых в связи с введением новых систем оплаты труда предоставляются:

4.12.1. Единовременная выплата в размере трех должностных окладов (ставок) при увольнении в связи с выходом на страховую пенсию по старости, в том числе досрочно в связи с осуществлением педагогической деятельности (при наличии стажа работы в данной образовательной организации не менее 10 лет), или выходом на страховую пенсию по инвалидности, независимо от стажа работ. Данная льгота сохраняется за педагогическими

работниками, перешедшими на работу в другую государственную или муниципальную образовательную организации Курской области по независящим от них обстоятельствам (сокращение численности или штата, ликвидация или реорганизация образовательной организации);

4.12.2. Оплачиваемый отпуск на 3 и 6 месяцев соответственно для завершения работы над кандидатской или докторской диссертацией; защитившим кандидатскую или докторскую диссертацию после присвоения учёной степени кандидата, доктора наук производится разовая выплата в размере 3-х должностных окладов (ставок);

4.12.3. Ежемесячная стимулирующая выплата в размере 20% должностного оклада (ставки) за счет утвержденных средств на оплату труда работникам образовательной организации, имеющим государственные награды и почётные звания Российской Федерации и Курской области, ведомственные награды Российской Федерации, РСФСР, СССР (почетные звания, нагрудные знаки, значки, почётные грамоты и другие).

4.12.4. Молодым педагогам:

повышающий коэффициент в размере 1,3 к окладу (ставке) выпускникам, окончившим образовательные организации высшего образования и (или) профессиональные образовательные организации и работающим в образовательной организации в течение первых трех лет работы;

повышающий коэффициент в размере 1,1 к окладу (ставке), применение которого образует новый должностной оклад, в течение первых трех лет работы выпускникам, окончившим с отличием образовательные организации высшего образования и (или) профессиональные образовательные организации и работающим в образовательной организации;

4.13. Педагогическим работникам, выполняющим функции классного руководителя;

- наряду с доплатами выплачивается денежное вознаграждение в соответствии с Постановлением Администрации Курской области от 24.01.2006 года №5, с учетом изменений и дополнений. Данная доплата является составной частью заработной платы педагогического работника и тарифицируется на каждый учебный год;

- педагогическим работникам образовательной организации, реализующей образовательные программы начального общего, основного общего и среднего общего образования, в том числе адаптированные основные общеобразовательные программы, на основании постановления Администрации Курской области от 14.05.2020 г. № 486-па выплачивается ежемесячное денежное вознаграждение за выполнение функций классного руководителя в размере 5000 рублей.

4.13.1. Выплаты денежного вознаграждения, осуществляются в пределах средств, предусмотренных в расходной части областного бюджета на вышеуказанные цели.

4.13.2. Руководителю образовательной организации при выплате ежемесячного денежного вознаграждения педагогическим работникам за выполнение функций классного руководителя необходимо руководствоваться Порядком выплаты ежемесячного денежного вознаграждения за классное руководство педагогическим работникам областных государственных общеобразовательных организаций и муниципальных образовательных

организаций Курской области, утвержденного постановлением Администрации Курской области от 14.05.2020 г. № 486-па, а также разъяснениями по применению законодательства Российской Федерации при осуществлении выплаты денежного вознаграждения за классное руководство педагогическим работникам общеобразовательных организаций (письма Минпросвещения России от 28 мая 2020 г. № ВБ-1159/08 и от 7 сентября 2020 № ВБ-1700/08).

4.14. С целью закрепления молодых педагогов в образовательной организации, развития творческой и социальной активности молодежи, содействия повышению их профессиональной квалификации и карьерному росту, обеспечения их правовой и социальной защищенности за молодыми специалистами в первый год их работы закрепляется наставник. Представлять лучших наставников к награждению ведомственной наградой Министерства Просвещения РФ, нагрудным знаком «Почетный наставник» согласно приказу Министерства Просвещения РФ №400 от 01.07.2021г. «О ведомственных наградах Министерства Просвещения РФ». Установить для наставников стимулирующую выплату за эффективную организацию наставничества в размере до 20 % за счет утвержденных средств на оплату труда работников.

4.15. Стороны договорились:

4.15.1. Сохранять заработную плату в полном объеме, предоставлять гарантии и компенсации, установленные трудовым законодательством и иными актами, содержащими нормы трудового права, педагогическим работникам образовательных организаций, участвующим по решению Комитета образования и науки Курской области в проведении единого государственного экзамена в рабочее время и освобожденным от основной работы на период проведения единого государственного экзамена.

4.16. Штаты организации формируются с учетом установленной предельной наполняемости классов. За фактическое превышение количества обучающихся в классе устанавливается соответствующая доплата, как это предусмотрено при расширении зоны обслуживания или увеличении объема выполняемой работы (статья 151 ТК РФ).

4.17. Стороны договорились, что:

4.17.1. Выплата заработной платы в размере ниже ставки заработной платы учителям 1-х классов, при применении в оздоровительных целях и для облегчения процесса адаптации детей к требованиям школы в первые 2 месяца учебного года «ступенчатого» метода наращивания учебной нагрузки, а также использования динамической паузы не допускается.

4.17.2. Учителям, у которых по независящим от них причинам в течение учебного года учебная нагрузка уменьшилась по сравнению с нагрузкой, установленной на начало учебного года, заработная плата до конца учебного года выплачивается:

- за фактическое число часов, если оставшаяся нагрузка выше установленной нормы за ставку;

- за ставку заработной платы, если оставшаяся нагрузка ниже установленной нормы часов за ставку.



4.18. В период отмены учебных занятий (образовательного процесса) для обучающихся по санитарно-эпидемиологическим, климатическим и другим основаниям, являющихся рабочим временем педагогических и других работников образовательной организации, за работниками сохраняется заработная плата в установленном порядке.

4.19. Работа уборщиков служебных помещений, дворников и других работников, оплата труда которых зависит от нормы убираемой площади, сверх нормы считается расширением зоны обслуживания и оформляется в трудовом договоре или дополнительном соглашении к трудовому договору.

4.20. Оплата отпуска производится не позднее, чем за три дня до его начала.

Ежегодный оплачиваемый отпуск должен быть продлен или перенесен на другой срок, определяемый работодателем с учетом пожеланий работника, в случаях:

временной нетрудоспособности работника;

исполнения работником во время ежегодного оплачиваемого отпуска государственных обязанностей, если для этого трудовым законодательством предусмотрено освобождение от работы;

в других случаях, предусмотренных трудовым законодательством, локальными нормативными актами.

Если работнику своевременно не была произведена оплата за время ежегодного оплачиваемого отпуска либо работник был предупрежден о времени начала этого отпуска позднее чем за две недели до его начала, то работодатель по письменному заявлению работника обязан перенести ежегодный оплачиваемый отпуск на другой срок, согласованный с работником.

В исключительных случаях, когда предоставление отпуска работнику в текущем рабочем году может неблагоприятно отразиться на нормальном ходе работы организации, индивидуального предпринимателя, допускается с согласия работника перенесение отпуска на следующий рабочий год. При этом отпуск должен быть использован не позднее 12 месяцев после окончания того рабочего года, за который он предоставляется.

Запрещается непредоставление ежегодного оплачиваемого отпуска в течение двух лет подряд, а также непредоставление ежегодного оплачиваемого отпуска работникам в возрасте до восемнадцати лет и работникам, занятым на работах с вредными и (или) опасными условиями труда (ст. 124 ТК РФ).

4.21. Изменение условий оплаты труда, предусмотренных трудовым договором, осуществляется при наличии следующих оснований:

при присвоении квалификационной категории – со дня вынесения решения аттестационной комиссией;

при изменении (увеличении) продолжительности стажа работы в образовательной организации (выслуга лет);

при присвоении почетного звания – со дня присвоения почетного звания уполномоченным органом;

при присуждении ученой степени доктора или кандидата наук – со дня принятия Министерством образования и науки Российской Федерации решения о выдаче диплома;

4.22. При наступлении у работника права на изменение размера оплаты труда и (или) ставки заработной платы (должностного оклада) в период его пребывания в ежегодном или другом отпуске, а также в период его временной нетрудоспособности, выплата заработной платы, исходя из размера ставки (оклада) более высокой оплаты труда, производится со дня окончания отпуска или временной нетрудоспособности.

4.23. Оплата труда работников, оказывающих платные образовательные услуги, устанавливается не ниже уровня оплаты труда работников, занятых оказанием государственных и муниципальных услуг.

4.24. При нарушении установленного срока выплаты заработной платы, оплаты отпуска, выплат при увольнении и других выплат, причитающихся работнику, в том числе в случае приостановки работы, ему причитается денежная компенсация в размере не ниже одной сто пятидесятой действующей в это время ключевой ставки Центрального банка Российской Федерации от невыплаченных в срок сумм за каждый день задержки, начиная со следующего дня после установленного срока выплаты заработной платы по день фактического расчета включительно.

4.25. Стороны признают, что работодатель не имеет права обязать работника выполнять работу, обусловленную договором, если он не выполняет свою основную обязанность перед работником - своевременно и полностью оплачивать его труд (ст.136 ТК РФ). В случае задержки выплаты заработной платы на срок более 15 дней работник имеет право, известив работодателя в письменной форме, приостановить работу до момента выплаты заработной платы. Работодатель обязан дни приостановки работы оплатить в полном объеме с уплатой процентов (денежной компенсации) в размере не ниже одной сто пятидесятой действующей в это время ключевой ставки Центрального банка Российской Федерации от не выплаченных в срок сумм за каждый день задержки начиная со следующего дня после установленного срока выплаты по день фактического расчета включительно. При неполной выплате в установленный срок заработной платы и (или) других выплат, причитающихся работнику, размер процентов (денежной компенсации) исчисляется из фактически не выплаченных в срок сумм. В период приостановки работы работник имеет право в своё рабочее время отсутствовать на рабочем месте. Работник обязан выйти на работу не позднее следующего рабочего дня после получения письменного уведомления от работодателя о готовности произвести выплату задержанной заработной платы в день выхода его на работу.

4.26. В случае проведения забастовки ввиду невыполнения или нарушения работодателем условий соглашений, коллективных договоров в соответствии со ст. 414 ТК РФ работникам, участвующим в забастовке, заработная плата выплачивается в полном объёме за весь период забастовки.

4.27. В случае прекращения трудового договора по основанию, предусмотренном п.7 ст. 77 ТК РФ в связи с отказом работника от продолжения работы в силу изменения определенных

сторонами условий трудового договора оплатить выходное пособие в размере не менее среднего месячного заработка.

## **V. ПОВЫШЕНИЕ КВАЛИФИКАЦИИ РАБОТНИКОВ И АТТЕСТАЦИЯ ПЕДАГОГИЧЕСКИХ КАДРОВ**

5.1. Стороны считают необходимым обеспечивать развитие и повышение уровня профессиональной компетентности, творческой инициативы педагогических и руководящих работников, усиление их социальной защищённости через повышение квалификации и аттестацию.

5.2. Работодатель обязуется:

5.2.1. Обеспечить право педагогических работников на повышение квалификации не реже одного раза в три года путем заключения трудового договора между работником и работодателем или дополнительного соглашения к нему, в котором в том числе определяются гарантии и компенсации (ст.187 ТК РФ).

5.2.2. Содействовать работнику, желающему пройти профессиональное обучение по программам профессиональной подготовки, переподготовки, повышения квалификации или дополнительного профессионального образования по программам повышения квалификации и программам профессиональной переподготовки педагогических работников и приобрести другую профессию.

5.2.3. По согласованию с профсоюзным комитетом определять формы профессионального обучения по программам профессиональной подготовки, переподготовки, повышения квалификации или дополнительного профессионального образования по программам повышения квалификации и программам профессиональной переподготовки педагогических работников, перечень необходимых профессий и специальностей на каждый календарный год с учетом перспектив развития образовательной организации.

5.2.4. В случае направления работника для профессионального обучения или дополнительного профессионального образования сохранять за ним место работы (должность), среднюю заработную плату по основному месту работы и, если работник направляется для повышения квалификации в другую местность, оплачивать ему командировочные расходы (суточные, проезд к месту обучения и обратно, проживание) в порядке и размерах, предусмотренных для лиц, направляемых в служебные командировки, в соответствии с документами, подтверждающими фактически произведенные расходы (ст.187 ТК РФ).

5.2.5. Предоставлять гарантии и компенсации работникам, совмещающим работу с получением образования, в порядке, предусмотренном главой 26 ТК РФ, в том числе работникам, уже имеющим профессиональное образование соответствующего уровня и направленным на обучение работодателем.

5.3. Учитывая, что аттестация педагогических работников является процедурой, предусмотренной законодательством, и осуществляется в рамках их трудовой деятельности, работодатель обязан создать педагогическому работнику условия для ее прохождения, а при аттестации с целью подтверждения соответствия занимаемой должности - обеспечивать за

счет средств образовательной организации участие работников в аттестационных процедурах, в т.ч. вне места проживания работника.

5.4. Согласно Порядку аттестации педагогических работников государственных и муниципальных образовательных организаций, утвержденному Приказом Министерства образования и науки РФ от 07 апреля 2014 года №276, аттестация педагогических работников в целях подтверждения соответствия занимаемой должности проводится один раз в пять лет на основе оценки их профессиональной деятельности аттестационными комиссиями, самостоятельно формируемыми организациями. Аттестационная комиссия организации создается распорядительным актом работодателя, в её состав в обязательном порядке включается представитель профкома. Необходимость и сроки проведения аттестации педагогических работников в целях подтверждения соответствия занимаемой должности определяются работодателем.

Данному виду аттестации не подлежат:

- а) педагогические работники, имеющие квалификационные категории;
- б) проработавшие в занимаемой должности менее двух лет в организации, в которой проводится аттестация;
- в) беременные женщины;
- г) женщины, находящиеся в отпуске по беременности и родам;
- д) лица, находящиеся в отпуске по уходу за ребенком до достижения им возраста трех лет;
- е) отсутствовавшие на рабочем месте более четырех месяцев подряд в связи с заболеванием.

Аттестация педагогических работников, предусмотренных подпунктами «г» и «д» настоящего пункта, возможна не ранее чем через два года после их выхода из указанных отпусков.

Аттестация педагогических работников, предусмотренных подпунктом «е» настоящего пункта, возможна не ранее чем через год после их выхода на работу.

5.5. Работодатель знакомит педагогических работников с принятыми по согласованию с профсоюзным комитетом распорядительными актами о создании и составе аттестационной комиссии, а также о проведении аттестации, списком работников организации, подлежащих аттестации, графиком проведения аттестации, под роспись не менее чем за 30 календарных дней до дня проведения их аттестации по графику.

5.5.1. Работодатель знакомит педагогического работника с представлением под подпись не позднее, чем за 30 календарных дней до дня проведения аттестации. После ознакомления с представлением педагогический работник по желанию может представить в аттестационную комиссию организации дополнительные сведения, характеризующие его профессиональную деятельность за период с даты предыдущей аттестации (при первичной аттестации - с даты поступления на работу), а также сведения о прохождении им независимой оценки квалификации (дополнительные сведения). Аттестационная комиссия организации рассматривает представление работодателя, а также дополнительные сведения (в случае их представления педагогическим работником).

5.6. Ввиду того, что руководитель образовательной организации является представителем работодателя, принимает распорядительные акты о создании аттестационной комиссии и проведении аттестации, знакомит с ними педагогических работников, подлежащих аттестации, вносит в аттестационную комиссию представление на педагогического работника, стороны считают нецелесообразным руководителю образовательной организации входить в состав аттестационной комиссии, а также являться ее председателем.

5.7. Аттестационные комиссии организаций дают рекомендации работодателю о возможности назначения на соответствующие должности педагогических работников лиц, не имеющих специальной подготовки или стажа работы, установленных в разделе «Требования к квалификации» раздела «Квалификационные характеристики должностей работников образования» Единого квалификационного справочника должностей руководителей, специалистов и служащих и (или) профессиональными стандартами, но обладающих достаточным опытом и компетентностью, выполняющих качественно и в полном объеме возложенные на них должностные обязанности.

5.8. С целью обеспечения права на льготную процедуру аттестации на квалификационную категорию педагогических работников, эффективно организующих образовательный процесс, стабильно добивавшихся высокой результативности в работе, принимавших в межаттестационный период активное участие в районных и областных мероприятиях, педагогический совет образовательной организации ходатайствует перед аттестационной комиссией о признании результатов практической деятельности аттестуемого в межаттестационный период за результаты всестороннего анализа профессиональной деятельности текущего аттестационного периода на основе пунктов 36, 37 «Порядка проведения аттестации педагогических работников организаций, осуществляющих образовательную деятельность», утвержденного приказом Министерства образования и науки Российской Федерации от 7 апреля 2014 г. № 276 согласно принятым критериям и показателям оценки профессиональной компетентности педагогических работников образовательных организаций Курской области. Данная льгота при проведении аттестации предоставляется следующим педагогическим работникам:

- имеющим государственные награды и почётные звания "Народный учитель", "Заслуженный учитель РФ", "Заслуженный преподаватель" и др.;
- имеющим отраслевые награды;
- имеющим другие почётные звания, ученые степени доктора наук, кандидата наук, награды иных ведомств при условии их соответствия профилю педагогической деятельности или преподаваемых дисциплин;
- подтверждающим ранее присвоенную квалификационную категорию по должности в третий и более раз;
- победителям конкурсного отбора на денежное поощрение лучших учителей в рамках приоритетного национального проекта «Образование», победителям и призерам Всероссийских и областных конкурсов профессионального мастерства, представившим заявление и ходатайство педагогического совета образовательной организации.

Названная льгота действуют в течение пяти лет со дня признания победителем (призером).

5.9. Стороны договорились, что:

5.9.1. При наступлении чрезвычайных ситуаций, в том числе по санитарно-эпидемиологическим основаниям, иных периодов, объективно препятствующих реализации права работников на прохождение аттестации, должностной оклад, установленный работнику в соответствии с квалификационной категорией, сохраняется за ним в прежнем размере не менее чем на 6 месяцев по соответствующему заявлению работника работодателю.

5.9.2. В случае истечения срока действия квалификационной категории работников, которым до пенсии по возрасту осталось не более трех лет, должностной оклад, установленный работнику в соответствии с квалификационной категорией, сохраняется за ним в прежнем размере до достижения пенсионного возраста по соответствующему заявлению работника работодателю.

5.9.3. В целях материальной поддержки педагогических работников, у которых в период нахождения в отпуске по беременности и родам, а также отпуске по уходу за ребенком до достижения им возраста трех лет или в течение 1 года после выхода из соответствующего отпуска, истек срок действия квалификационной категории, по заявлению работника оплата его труда производится с учетом имевшейся квалификационной категории на период подготовки к аттестации и её прохождения, но не более чем на один год после выхода из указанного отпуска или окончания срока действия квалификационной категории.

5.9.4. При определении оплаты труда педагогическим работникам установленная квалификационная категория учитывается независимо от преподаваемого предмета (дисциплины), типа образовательной организации, при возобновлении работы в должности, по которой установлена квалификационная категория, независимо от перерывов в работе.

5.9.5. Педагогическим работникам, не имеющим квалификационную категорию, но имеющим почетные звания, отраслевые знаки отличия, государственные награды, полученные за достижения в педагогической деятельности, а также ученую степень по профилю деятельности, победителям конкурсного отбора на денежное поощрение лучших учителей в рамках приоритетного национального проекта «Образование», победителям и призерам Всероссийских и областных конкурсов профессионального мастерства, устанавливаются размеры ставок заработной платы, должностных окладов, соответствующие размерам ставок (окладов), установленных для лиц, имеющих квалификационные категории, сроком на 1 год.

5.9.6. После подачи заявления в аттестационную комиссию на период до принятия аттестационной комиссией решения об установлении (отказе в установлении) квалификационной категории, за педагогическим работником сохраняется должностной оклад (ставка) с учётом имеющейся квалификационной категории, в случае истечения срока её действия.

5.10. Педагогическим работникам по истечении срока действия квалификационной категории по заявлению в течение одного года сохраняется уровень оплаты труда с учетом ранее имевшейся квалификационной категории:

- при длительной нетрудоспособности;

- при выходе на работу после нахождения в отпуске по беременности и родам, по уходу за ребенком;
- при возобновлении педагогической деятельности, прерванной в связи с уходом на пенсию по любым основаниям;
- при выходе на работу после нахождения в длительном отпуске сроком до одного года в соответствии с пунктом 4 части 5 статьи 47 Федерального закона «Об образовании в Российской Федерации»;
- при переходе в другую образовательную организацию в связи с сокращением штата или ликвидацией образовательной организации, сменой места жительства;
- при выходе на работу после того, как работник был призван в ряды Вооруженных Сил России;
- в случае истечения срока действия квалификационной категории, установленной педагогическим работникам и руководителям образовательных организаций, которым до назначения пенсии по старости осталось не более трех лет;
- перерыва в работе в связи с ликвидацией образовательной организации или увольнения по сокращению штатов;
- длительной командировки по специальности в российскую образовательную организацию за рубежом.

## **VI. СОЦИАЛЬНЫЕ ГАРАНТИИ, ЛЬГОТЫ И МЕРЫ СОЦИАЛЬНОЙ ПОДДЕРЖКИ**

6. Стороны пришли к соглашению о том, что:

6.1. Гарантии и компенсации работникам предоставляются в следующих случаях:

- при заключении трудового договора (гл. 10, 11 ТК РФ);
- при переводе на другую работу (гл. 12 ТК РФ);
- при расторжении трудового договора (гл. 13 ТК РФ);
- по вопросам оплаты труда (гл. 20-22 ТК РФ);
- при направлении в служебные командировки (гл. 24 ТК РФ);
- при совмещении работы с обучением (гл. 26 ТК РФ);
- при предоставлении ежегодного оплачиваемого отпуска (гл. 19 ТК РФ);
- в связи с задержкой выдачи трудовой книжки при увольнении (ст. 84.1 ТК РФ);
- в других случаях, предусмотренных трудовым законодательством.

6.2. Работодатель обязуется:

6.2.1. Обеспечивать право работников на обязательное социальное страхование от несчастных случаев на производстве и профессиональных заболеваний и осуществлять обязательное социальное страхование работников в порядке, установленном федеральными законами и иными нормативными правовыми актами.

6.2.2. Ходатайствовать перед органом местного самоуправления о предоставлении жилья нуждающимся работникам и выделении ссуд на его приобретение (строительство).

6.2.3. В пределах своей компетенции обеспечивать право работников в соответствии с Законом Курской области от 09.12.2013г. № 121-ЗКО «Об образовании в Курской области» (с изменениями и дополнениями), Законом Курской области от 23.12.2005г. № 100-ЗКО (с изменениями и дополнениями) на следующие меры социальной поддержки:

- возмещение процентов по кредитам и займам, полученным в российских кредитных организациях или иных организациях, имеющих право выдавать гражданам кредиты (займы) на приобретение или строительство жилья, работникам образовательной организации, признанным в установленном порядке нуждающимися в получении жилья или улучшении жилищных условий;

- оплата жилого помещения с отоплением и освещением в порядке и размерах, установленных законодательством Курской области, педагогическим, медицинским и библиотечным работникам образовательной организации, проживающим и работающим в сельских населенных пунктах, рабочих поселках и поселках городского типа, а также проживающим с ними членам их семей;

- данное право сохраняется за педагогическими работниками - пенсионерами, проработавшими в сельских населенных пунктах, рабочих посёлках не менее 10 лет и проживающими там;

- право на бесплатное жилое помещение с отоплением и освещением сохраняется за членами семьи умершего педагогического работника, если на момент смерти пенсионера они пользовались этими льготами и после смерти пенсионера получают пенсию, являющуюся для них единственным источником дохода;

- выплата педагогическим работникам, проживающим и работающим в сельских населенных пунктах, рабочих поселках и поселках городского типа, денежной компенсации стоимости проезда к месту работы и обратно в рабочий период на основании табеля учета рабочего времени и тарифов стоимости проезда;

- выплата единовременного пособия в размере 6 должностных окладов (ставок) в порядке, установленном Администрацией Курской области, выпускникам, прибывшим на работу в образовательную организацию, для образовательных организаций, расположенных в сельских населенных пунктах.

6.2.4. Предоставлять стимулирующие выплаты молодым педагогам, выпускникам образовательных организаций высшего образования и профессиональных образовательных организаций в течение 3-х лет работы с момента поступления на работу, вводить повышающие коэффициенты к ставке заработной платы (окладу), социальные льготы и гарантии, меры социальной поддержки и другие формы поощрения молодых педагогов, активно участвующих в деятельности образовательных организаций.



6.2.5. Оказывает материальную помощь работникам учреждения по утвержденным и согласованным с профкомом перечню оснований предоставления материальной помощи и ее размерам (**приложение №5**).

6.2.6. Своевременно и полностью перечислять за работников страховые взносы в Пенсионный фонд РФ, Фонд социального страхования РФ, Фонд медицинского страхования РФ.

6.2.7. Обеспечивать при наличии письменных заявлений работников, являющихся пайщиками кредитного потребительского кооператива «Образование», бесплатное перечисление с расчётного счёта образовательной организации (из заработной платы работника) на расчётный счёт кооператива паевых взносов и денежных перечислений в соответствии с условиями займа работника.

6.3. Стороны проводят совместную работу по разъяснению работникам пенсионного законодательства, их прав и возможностей по улучшению своего пенсионного обеспечения, в том числе используя методическую поддержку Пенсионного Фонда Российской Федерации и отраслевого пенсионного фонда.

## **VII. ОХРАНА ТРУДА И ЗДОРОВЬЯ**

7.1. Для реализации права работников на здоровые и безопасные условия труда, внедрения современных средств безопасности труда, предупреждающих производственный травматизм и возникновение профессиональных заболеваний, в Организации заключается соглашение по охране труда на каждый календарный год (**Приложение №3**).

7.2. Работодатель обязуется:

7.2.1. Обеспечивать безопасные и здоровые условия труда при проведении образовательного процесса.

7.2.2. Осуществлять финансирование (выделять средства на проведение) мероприятий по улучшению условий и охраны труда, в том числе обучения работников безопасным приемам работ, проведение специальной оценки условий труда, оценки уровней профессиональных рисков, медицинских осмотров работников, а также на мероприятия, направленные на развитие физической культуры и спорта в размере не менее 2,0 процентов от фонда оплаты труда и не менее 0,7 процента от суммы эксплуатационных расходов на содержание образовательной организации.

7.2.3. Использовать возможности привлечения в качестве дополнительного источника финансирования мероприятий по охране труда части страховых взносов (до 20%), возвращенных из Фонда социального страхования на предупредительные меры по сокращению производственного травматизма, специальную оценку условий труда, приобретение спецодежды, спецобуви и других средств индивидуальной защиты, проведение обязательных медицинских осмотров, обучение по охране труда, а также санаторно-курортное лечение работников, занятых на работах с вредными и (или) опасными условиями труда, в соответствии с Федеральным законом от 1 декабря 2014 г. № 386-ФЗ «О бюджете Фонда социального страхования Российской Федерации на 2015 год и на плановый период 2016 и 2017 годов».

7.2.4. Проводить за счет средств работодателя обучение по охране труда и проверку знаний требований охраны труда членов комиссии по охране труда и уполномоченного по охране труда профсоюзного комитета образовательной организации не реже 1 раза в три года.

7.2.5. Обеспечивать проверку знаний работников образовательной организации по охране труда не реже двух раз в год и обязательно к началу каждого учебного года.

7.2.6. Обеспечить наличие правил, инструкций, журналов инструктажа и других обязательных материалов на рабочих местах.

7.2.7. Разработать и утвердить инструкции по охране труда по видам работ и профессиям в соответствии со штатным расписанием и согласовать их с профсоюзным комитетом.

7.2.8. Обеспечивать соблюдение работниками требований, правил и инструкций по охране труда.

7.2.9. Создать комиссию по охране труда для осуществления контроля за состоянием условий и охраны труда, выполнением соглашения по охране труда на паритетной основе совместно с профсоюзным комитетом и организовать ее работу.

7.2.10. Оказывать содействие техническому, внештатным техническим инспекторам труда Профсоюза, членам комиссий по охране труда, уполномоченным (доверенным лицам) по охране труда в проведении контроля за состоянием охраны труда в образовательной организации. В случае выявления ими нарушения прав работников на здоровые и безопасные условия труда принимать меры по устранению.

7.2.11. Обеспечивать своевременное и качественное проведение в установленном порядке работ по специальной оценке условий труда на рабочих местах и оценке профессиональных рисков.

7.2.12. При проведении специальной оценки условий труда в целях реализации Федерального закона от 28 декабря 2013 года № 426-ФЗ «О специальной оценке условий труда» (с дополнениями и изменениями), работникам, условия труда которых отнесены к вредным и (или) опасным по результатам специальной оценки условий труда, предоставлять гарантии и компенсации в размере и на условиях, предусмотренных статьями 92, 117 и 147 Трудового кодекса Российской Федерации.

7.2.13. Обеспечивать работников сертифицированной спецодеждой и другими средствами индивидуальной защиты (СИЗ), санитарной одеждой и обувью, смывающими и обезвреживающими средствами в соответствии с установленными нормами (**Приложение № 4**).

7.2.14. Обеспечивать прохождение обязательных предварительных и периодических медицинских осмотров работников с сохранением за ними места работы (должности) и среднего заработка за счет средств работодателя.

7.2.15. Проводить своевременное укомплектование учебных кабинетов, спортзала, мастерской медицинскими аптечками в соответствии с Требованиями к комплектации медицинскими изделиями аптечки для оказания первой помощи работникам утверждённым приказом Министерства здравоохранения Российской Федерации от 15.12.2020 № 1331н "Об

утверждении требований к комплектации медицинскими изделиями аптечки для оказания первой помощи работникам". Аптечки, произведенные (укомплектованные) до дня вступления в силу настоящего приказа, подлежат применению в течение срока их годности, но не позднее 31 августа 2025 года;

7.2.16. Проводить мероприятия по предупреждению распространения новой коронавирусной инфекции (COVID-19), а также возможности возврата части сумм страховых взносов (до 30%) на санаторно-курортное лечение работников, занятых на работах с вредными производственными факторами (при условии направления страхователем дополнительного объема средств на санаторно-курортное лечение работников не ранее чем за пять лет до достижения ими возраста, дающего право на назначение страховой пенсии по старости в соответствии с пенсионным законодательством) согласно приказу Минтруда России от 14.07.2021 N 467н "Об утверждении Правил финансового обеспечения предупредительных мер по сокращению производственного травматизма и профессиональных заболеваний работников и санаторно-курортного лечения работников, занятых на работах с вредными и (или) опасными производственными факторами" в соответствии с федеральным законом о бюджете Фонда социального страхования РФ на очередной финансовый год и на плановый период.

7.2.17. Предоставлять работникам, проходящим вакцинацию против новой коронавирусной инфекции (COVID-19), два оплачиваемых дополнительных дня отдыха.

7.2.18. Обеспечивать установленный санитарными нормами тепловой режим в помещениях.

7.2.19. Проводить своевременное расследование несчастных случаев на производстве в соответствии с действующим законодательством и вести их учет.

7.2.20. Возмещать утраченный заработок (доход), а также связанные с повреждением здоровья вследствие несчастного случая на производстве (если несчастный случай произошел не по вине работника) либо профессионального заболевания дополнительные расходы на медицинскую, социальную и профессиональную реабилитацию либо соответствующие расходы в связи со смертью работника (ст. 184 ТК РФ).

7.3. Работодатель изыскивает возможность предоставления и оборудования помещения для отдыха и приема пищи работников образовательной организации.

7.4. В случае отказа работника от работы при возникновении опасности для его жизни и здоровья вследствие невыполнения нормативных требований по охране труда, ему предоставляется другая работа на время устранения такой опасности, либо производится оплата возникшего по этой причине простоя в размере среднего заработка.

7.5. Работники обязуются:

7.5.1. Соблюдать требования охраны труда, установленные законами и иными нормативными правовыми актами, а также правилами и инструкциями по охране труда.

7.5.2. Проходить обучение безопасным методам и приемам выполнения работ, оказанию первой помощи при несчастных случаях на производстве, инструктаж по охране труда, проверку знаний требований охраны труда.

7.5.3. Проходить обязательные предварительные при поступлении на работу и периодические медицинские осмотры, а также внеочередные медицинские осмотры в соответствии с медицинскими рекомендациями за счет средств работодателя.

7.5.4. Правильно применять средства индивидуальной и коллективной защиты.

7.5.5. Незамедлительно извещать администрацию образовательной организации о любой ситуации, угрожающей жизни и здоровью людей, о каждом несчастном случае, происшедшем на производстве, или об ухудшении состояния своего здоровья во время работы, в том числе о проявлении признаков острого профессионального заболевания (отравления).

7.6. Работник имеет право отказаться от выполнения работы в случае возникновения на рабочем месте ситуации, угрожающей жизни и здоровью работника, а также при необеспечении необходимыми средствами индивидуальной и коллективной защиты до устранения выявленных нарушений с сохранением за это время средней заработной платы.

## **VIII. ГАРАНТИИ ПРОФСОЮЗНОЙ ДЕЯТЕЛЬНОСТИ**

8.1. Работодатель как социальный партнер признает права и гарантии деятельности первичной профсоюзной организации, профсоюзного комитета, членов профсоюза, определенные ТК РФ, ФЗ «О профессиональных союзах, их правах и гарантиях деятельности», Уставом профессионального союза работников народного образования и науки РФ, Уставом общеобразовательной организации, региональным и территориальным соглашениями, коллективным договором.

8.2. Стороны обязаны соблюдать права и гарантии профсоюза, способствовать его деятельности как законному представителю интересов работников.

8.3. Взаимодействие работодателя с профсоюзным комитетом осуществляется посредством:

учета мотивированного мнения профсоюзного комитета в порядке, установленном статьями 372 и 373 ТК РФ (**Приложение № 15**);

согласования (письменного) при принятии решений руководителем образовательной организации по вопросам настоящего коллективного договора с профсоюзным комитетом после проведения взаимных консультаций.

8.4. Работодатель представляет профсоюзному органу по его запросу информацию, сведения и разъяснения по вопросам условий труда и заработной платы, другим социально-экономическим вопросам; своевременно рассматривает заявления, обращения, требования и предложения профсоюзного органа и даёт мотивированный ответ.

8.5. Работодатель обеспечивает при наличии письменных заявлений работников, являющихся членами профсоюза, а также других работников - не членов профсоюза, на которых распространяется действие коллективного договора, перечисление с расчетного счёта образовательной организации на расчетный счёт профсоюзной организации средств в размере 1% от заработной платы. Перечисление средств производится в полном объёме и одновременно с выдачей банком средств на заработную плату.

8.6. Работа в качестве председателя профсоюзной организации, членов выборного органа, признаётся значимой для деятельности организации и принимается во внимание при поощрении работников. Работодатель за счёт средств образовательной организации может устанавливать работникам, являющимся полномочными представителями работников в социальном партнерстве, – председателю первичной профсоюзной организации, другим членам выборного профсоюзного органа, уполномоченным по охране труда, не освобожденным от основной работы, стимулирующие выплаты с учетом следующих показателей эффективности и результативности работы по:

- развитию системы государственно-общественного управления образовательной организацией (внесение инициативных предложений по повышению эффективности образовательного процесса, отсутствие жалоб со стороны работников, конструктивное разрешение проблем с коллегами и др.);

- эффективному разрешению конфликтов в целях сохранения и развития кадрового обеспечения образовательной организации;

- созданию и поддержке социально-привлекательного имиджа образовательной организации (участие в разработке локальных нормативных актов, содержащих нормы трудового права, в создании благоприятного психологического климата в коллективе, отсутствие нарушений трудового законодательства работниками и др.)

8.7. Представители выборного профсоюзного органа, согласно решению профкома, входят в состав комиссий: аттестационной, по охране труда, по проверке готовности образовательной организации к учебному году и др..

Профсоюзный комитет принимает участие в разработке положения об оплате труда, распределении стимулирующих выплат.

8.8. Стороны принимают необходимые меры по недопущению вмешательства руководителя и его заместителей в уставную деятельность профсоюзной организации.

8.9. Дискриминация, ущемление прав в сфере труда представителей профсоюзной организации, выявивших нарушения трудового законодательства, условий труда и учебы в связи с исполнением возложенных на них общественных обязанностей, не допускается (ст.3 ТК РФ).

8.10. Увольнение по инициативе работодателя по основаниям, не связанным с виновным поведением, кроме случаев ликвидации организации, а равно изменение условий трудового договора (уменьшение размера оплаты труда в связи с изменением объёма учебной нагрузки или объёма любой работы не по вине работника, отмена установленных доплат и надбавок, иных стимулирующих и поощрительных выплат) председателя, заместителя, членов профкома, не освобождённых от основной работы, допускается, помимо соблюдения общего порядка увольнения, только с предварительного согласия вышестоящего профсоюзного органа (ст. 374 ТК РФ).

8.11. В целях создания условий для успешной деятельности первичной профсоюзной организации и ее выборного органа в соответствии с законодательством работодатель обязуется:

8.11.1. При принятии локальных нормативных актов, затрагивающих права работников образовательной организации, учитывать мнение профсоюзного комитета в порядке и на условиях, предусмотренных трудовым законодательством и настоящим коллективным договором;

8.11.2. Не препятствовать представителям Профсоюза в посещении рабочих мест, на которых работают члены Профсоюза, для реализации уставных задач и представленных законодательством прав (статья 370 ТК РФ, статья 11 Федерального закона «О профессиональных союзах, их правах и гарантиях деятельности»);

8.11.3. Безвозмездно предоставлять профсоюзному комитету помещения как для постоянной работы, так и для проведения заседаний, собраний, хранения документов, а также предоставить возможность размещения информации в доступном для всех работников месте;

8.11.4. Предоставлять профсоюзному комитету в бесплатное пользование необходимые для его деятельности оборудование, транспортные средства, средства связи и оргтехники, в том числе компьютерное оборудование, электронную почту и Интернет для доступа в Единую электронную базу Профсоюза, электронного учета членов Профсоюза, бонусные программы лояльности, содержащие дополнительные льготы для членов Профсоюза, создания электронных страниц первичных профсоюзных организаций на официальном сайте образовательной организации, осуществлять техническое обслуживание данной оргтехники и компьютеров, множительной техники, а также осуществлять хозяйственное содержание, ремонт, отопление, освещение, уборку и охрану помещения, выделенного профсоюзному комитету;

8.11.5. Предоставлять в бесплатное пользование профсоюзной организации здания, помещения, спортивные и оздоровительные сооружения для организации отдыха, культурно-просветительской и физкультурно-оздоровительной работы с обеспечением оплаты их хозяйственного содержания, ремонта, отопления, освещения, уборки и охраны (статья 377 ТК);

8.11.6. Не допускать ограничения гарантированных законом социально-трудовых и иных прав и свобод, принуждения, увольнения или иных форм воздействия в отношении любого работника в связи с его членством в Профсоюзе и (или) профсоюзной деятельностью.

8.11.7. Привлекать представителей профсоюзного комитета к осуществлению контроля за правильностью расходования фонда оплаты труда, фонда экономии заработной платы, внебюджетного фонда.

8.12. Председатель, члены профсоюзного комитета, члены комиссии по регулированию социально-трудовых отношений, внештатные правовые и технические инспекторы труда, работники, другие категории профсоюзного актива, являющиеся членами профсоюза, не освобожденные от основной работы, на время участия в работе съездов, конференций, созываемых Профсоюзом, в качестве делегатов, а также в работе пленумов, президиумов, собраний, акций, форумах, слётах, профсоюзных проверках, профсоюзной учебе, ведении коллективных переговоров, подготовке проектов коллективных договоров, контроле за их выполнением освобождаются от работы с сохранением средней заработной платы (части 3 статьи 374 ТК РФ).

8.13. Члены профсоюзного комитета, участвующие в коллективных переговорах в период их ведения, не могут быть без предварительного согласия профсоюзного комитета подвергнуты дисциплинарному взысканию, переведены на другую работу или уволены по инициативе работодателя, за исключением случаев расторжения трудового договора за совершение проступка, за который в соответствии с ТК РФ, иными федеральными законами предусмотрено увольнение с работы (часть 3 статьи 39 ТК РФ).

8.14. Председателю первичной профсоюзной организации может предоставляться дополнительный отпуск без сохранения заработной платы до 6 календарных дней.

## **IX. ОБЯЗАТЕЛЬСТВА ПРОФСОЮЗНОГО КОМИТЕТА**

9. Первичная профсоюзная организация и профсоюзный комитет обязуются:

9.1. Содействовать реализации настоящего коллективного договора, способствовать поддержанию благоприятного психологического климата в коллективе, предотвращению коллективных трудовых споров при выполнении работодателем обязательств, включенных в настоящий коллективный договор.

9.2. Представлять и защищать права и интересы членов профсоюза по социально-трудовым вопросам в соответствии с Трудовым кодексом Российской Федерации, Федеральным законом «О профессиональных союзах, их правах и гарантиях деятельности», Законом Курской области «О социальном партнерстве в Курской области».

Представлять во взаимоотношениях с работодателем интересы работников, не являющихся членами профсоюза, в случае, если они уполномочили профсоюзный комитет представлять их интересы и перечисляют ежемесячно денежные средства на счет первичной профсоюзной организации в размере не менее 1% от заработной платы.

9.3. Выстраивать взаимоотношения с работодателем на основе принципов социального партнерства, коллективно-договорного регулирования социально-трудовых отношений, государственно-общественного управления образованием.

9.4. Осуществлять контроль за соблюдением работодателем трудового законодательства, в том числе в области охраны труда, предоставлением льгот, социальных гарантий и компенсаций в соответствии с законодательством Российской Федерации, настоящим коллективным договором, содействовать улучшению условий труда, быта.

9.5. Продолжить работу по дальнейшему совершенствованию отраслевой системы оплаты труда и повышению уровня жизни членов профсоюза.

9.6. Содействовать профессиональному росту педагогических работников.

9.7. Принимать участие в работе аттестационной комиссии образовательной организации. Осуществлять контроль за соблюдением порядка аттестации педагогических работников образовательной организации на соответствие занимаемой должности.

9.8. Совместно с работодателем обеспечивать регистрацию работников в системе персонифицированного учета в системе государственного пенсионного страхования. Контролировать своевременность представления работодателем в пенсионные органы достоверных сведений о зарплате и страховых взносах работников.

- 9.9. Оказывать материальную помощь членам профсоюза в связи с продолжительной болезнью или несчастным случаем в семье.
- 9.10. На долевых началах оказывать финансовую помощь участникам конкурсов профессионального мастерства, культурных и спортивно-оздоровительных мероприятий.
- 9.11. Осуществлять культурно-массовую и физкультурно-оздоровительную работу в образовательной организации.
- 9.12. Оказывать помощь членам профсоюза в приобретении путёвок на оздоровление и отдых, содействовать оздоровлению детей членов профсоюза и развитию других инновационных форм социальной поддержки членов профсоюза.
- 9.13. Вести целенаправленную работу по информированию членов профсоюза о деятельности сторон коллективного договора по обеспечению социально-трудовых прав и гарантий работников образовательной организации.
- 9.14. Осуществлять контроль за правильностью и своевременностью предоставления работникам отпусков и их оплаты.
- 9.15. Осуществлять контроль за правильностью ведения и хранения трудовых книжек работников, за своевременностью внесения в них записей, в том числе при установлении квалификационных категорий по результатам аттестации работников.
- 9.16. Представлять и защищать трудовые права членов профсоюза в комиссии по трудовым спорам и в суде.
- 9.17. Осуществлять проверку правильности удержания и перечисления на счет первичной профсоюзной организации членских профсоюзных взносов.
- 9.18. Информировать членов профсоюза о своей работе, о деятельности вышестоящих выборных профсоюзных органов.
- 9.19. Ходатайствовать о присвоении почетных званий, представлении к наградам работников образовательной организации.

## **Х. КОНТРОЛЬ ЗА ВЫПОЛНЕНИЕМ КОЛЛЕКТИВНОГО ДОГОВОРА.**

### **ОТВЕТСТВЕННОСТЬ СТОРОН КОЛЛЕКТИВНОГО ДОГОВОРА**

10.1. Стороны договорились:

10.1.1. Совместно разрабатывать ежегодный план мероприятий по реализации настоящего коллективного договора на текущий год и ежегодно отчитываться на общем собрании работников о его выполнении.

10.1.2. Разъяснять условия коллективного договора работникам образовательной организации.

10.1.3. Представлять сторонам необходимую информацию в целях обеспечения надлежащего контроля за выполнением условий коллективного договора в течение 7 календарных дней со дня получения соответствующего запроса (либо на условиях, определенных сторонами).



10.4. Рассматривать в пятидневный срок все возникающие в период действия коллективного договора разногласия и конфликты, связанные с его выполнением.

10.5. Соблюдать установленный законодательством порядок разрешения индивидуальных и коллективных трудовых споров, использовать все возможности для устранения причин, которые могут повлечь возникновение конфликтов, с целью предупреждения использования работниками крайней меры их разрешения – забастовки.

10.6. Работодатель в течение 7 календарных дней со дня подписания коллективного договора направляет его в комитет по труду и занятости населения Курской области.

10.7. В случае нарушения или невыполнения обязательств коллективного договора виновная сторона или виновные лица несут ответственность в порядке, предусмотренном законодательством.

10.8. Переговоры по заключению нового коллективного договора будут начаты за два месяца до окончания срока действия данного договора.

От работодателя:

От работников:

Руководитель

Председатель

образовательной организации

первичной профсоюзной организации

 Малеева Е.А.

 Шафоростова И.П.



## ПРИЛОЖЕНИЯ К КОЛЛЕКТИВНОМУ ДОГОВОРУ.

1. Правила внутреннего трудового распорядка муниципального казенного общеобразовательного учреждения «Коммунарковская средняя общеобразовательная школа» Беловского района Курской области.
2. Положение об оплате труда работников муниципального казенного общеобразовательного учреждения «Коммунарковская средняя общеобразовательная школа» Беловского района Курской области.
3. Соглашение по охране труда в муниципальном казенном общеобразовательном учреждении «Коммунарковская средняя общеобразовательная школа» Беловского района Курской области на 2022 год.
4. Перечень профессий и должностей на бесплатное получение работниками специальной одежды, специальной обуви и других средств индивидуальной защиты.
5. Перечень оснований предоставления материальной помощи работникам и ее размеры.
6. Положение о порядке и условиях предоставления педагогическим работникам Коммунарковской СОШ длительного отпуска сроком до 1 года.
7. Форма расчетного листка.
8. Положение о выплатах стимулирующего характера работникам муниципального казенного общеобразовательного учреждения «Коммунарковская средняя общеобразовательная школа» Беловского района Курской области.
9. Перечень локальных нормативных актов, при введении которых работодатель принимает по согласованию с профкомом учреждения.
10. План аттестации, профессиональной подготовки, переподготовки и повышения квалификации работников муниципального казенного общеобразовательного учреждения «Коммунарковская средняя общеобразовательная школа» Беловского района Курской области.
11. Положение о деятельности комиссии по регулированию социально-трудовых отношений в муниципальном казенном общеобразовательном учреждении «Коммунарковская средняя общеобразовательная школа» Беловского района Курской области.
12. Образец трудового договора с учителем и дополнительного соглашения к трудовому договору с учителем.
13. Список должностей работников, которым по условиям труда рекомендуются предварительные и периодические медицинские осмотры (обследования).
14. Положение о защите персональных данных работников муниципального казенного общеобразовательного учреждения «Коммунарковская средняя общеобразовательная школа» Беловского района Курской области.
15. Порядок учёта мнения выборного профсоюзного органа

## Приложение 1.

Согласовано:

Председатель первичной профсоюзной организации

( Шафоростова И.П.)

Протокол заседания профкома № 5

От «04» февраля 2022 г



Утверждено:

Директор Коммунарская СОШ

( Малеева Е.А.)

Приказ № 57

От «04» февраля 2022 г



### Правила внутреннего трудового распорядка

муниципального казенного общеобразовательного учреждения «Коммунарская средняя общеобразовательная школа» Беловского района Курской области.

#### I. Общие положения

1.1. Настоящие Правила внутреннего трудового распорядка разработаны в соответствии с Конституцией Российской Федерации, Трудовым кодексом Российской Федерации (далее - ТК РФ), Законом Российской Федерации «Об образовании», другими федеральными законами и иными нормативными правовыми актами, содержащими нормы трудового права.

1.2. Правила внутреннего трудового распорядка (далее - Правила) - локальный нормативный акт, регламентирующий в соответствии с ТК РФ и иными федеральными законами порядок приема и увольнения работников, основные права, обязанности и ответственность сторон трудового договора, режим работы, время отдыха, применяемые к работникам меры поощрения и взыскания, а также иные вопросы регулирования трудовых отношений у данного работодателя.

1.3. Правила имеют целью способствовать укреплению трудовой дисциплины, эффективной организации труда, рациональному использованию рабочего времени, созданию условий для достижения высокого качества труда, обеспечению безопасных условий и охраны труда.

1.4. В настоящих Правилах используются следующие основные понятия:

дисциплина труда - обязательное для всех работников подчинение правилам поведения, определенным в соответствии с ТК РФ, иными федеральными законами, коллективным договором, соглашениями, локальными нормативными актами, трудовым договором;

общеобразовательное учреждение - образовательное учреждение, действующее на основании Типового положения об общеобразовательном учреждении (далее - общеобразовательное учреждение, учреждение);

педагогический работник - работник, занимающий должность, предусмотренную разделом «Должности педагогических работников» квалификационных характеристик должностей работников образования;

представитель работодателя - руководитель организации или уполномоченные им лица в соответствии с ТК РФ, другими федеральными законами и иными нормативными правовыми актами Российской Федерации, законами и иными нормативными правовыми актами субъектов Российской Федерации, нормативными правовыми актами органов местного самоуправления, уставом и локальными нормативными актами общеобразовательного учреждения;

выборный орган первичной профсоюзной организации - представитель работников общеобразовательного учреждения, наделенный в установленном трудовым законодательством порядке полномочиями представлять интересы работников учреждения в социальном партнерстве;

работник - физическое лицо, вступившее в трудовые отношения с общеобразовательным учреждением;

работодатель - юридическое лицо (общеобразовательное учреждение), вступившее в трудовые отношения с работником.

1.5. Правила утверждаются работодателем с учетом мнения выборного органа первичной профсоюзной организации в порядке, установленном ст. 372 ТК РФ для принятия локальных нормативных актов.

Срок действия Правил внутреннего трудового распорядка на период действия коллективного договора

Правила внутреннего трудового распорядка являются приложением к коллективному договору (ст. 190 ТК РФ).

## **II. Порядок приема, перевода и увольнения работников**

### **2.1. Порядок приема на работу:**

2.1.1. Работники реализуют свое право на труд путем заключения трудового договора о работе в данном образовательном учреждении.

2.1.2. Трудовой договор заключается, как правило, на неопределенный срок.

Заключение срочного трудового договора допускается, когда трудовые отношения не могут быть установлены на неопределенный срок с учетом характера предстоящей работы или условий её выполнения по основаниям, предусмотренным ч. 1 ст. 59 ТК РФ. В случаях, предусмотренных ч. 2 ст. 59 ТК РФ, срочный трудовой договор может заключаться по соглашению сторон трудового договора без учета характера предстоящей работы и условий ее выполнения.

2.1.3. При заключении трудового договора в нем по соглашению сторон может быть предусмотрено условие об испытании работника в целях проверки его соответствия поручаемой работе (ст. 70 ТК РФ).

Испытание при приеме на работу не устанавливается для:

беременных женщин и женщин, имеющих детей в возрасте до полутора лет;

лиц, не достигших возраста восемнадцати лет;

лиц, окончивших имеющие государственную аккредитацию образовательные учреждения начального, среднего и высшего профессионального образования и впервые поступающих на работу по полученной специальности в течение одного года со дня окончания образовательного учреждения;

лиц, избранных на выборную должность на оплачиваемую работу;

лиц, приглашенных на работу в порядке перевода от другого работодателя по согласованию между работодателями;

лиц, заключающих трудовой договор на срок до двух месяцев;

иных лиц в случаях, предусмотренных ТК РФ, иными федеральными законами, коллективным договором.

2.1.4. Срок испытания не может превышать трех месяцев, а для руководителя учреждения, его заместителей, главного бухгалтера - не более шести месяцев.

2.1.5. Трудовой договор составляется в письменной форме и подписывается сторонами в двух экземплярах, один из которых хранится в образовательном учреждении, другой - у работника.

2.1.6. Прием педагогических работников на работу производится с учетом требований, предусмотренных ст. 331 ТК РФ.

2.1.7. При заключении трудового договора лицо, поступающее на работу, предъявляет работодателю в соответствии со ст. 65 ТК РФ:

- паспорт или иной документ, удостоверяющий личность;

- трудовую книжку и (или) сведения о трудовой деятельности ( статья 66.1 настоящего Кодекса), за исключением случаев, если трудовой договор заключается впервые;

- документ, подтверждающий регистрацию в системе индивидуального (персонифицированного) учета, в том числе в форме электронного документа;

- документы воинского учета - для военнообязанных и лиц, подлежащих призыву на военную службу;

- документ об образовании и (или) о квалификации или наличии специальных знаний - при поступлении на работу, требующую специальных знаний или специальной подготовки;

- справку о наличии (отсутствии) судимости и (или) факта уголовного преследования либо о прекращении уголовного преследования по реабилитирующим основаниям, выданную в порядке и по форме, которые устанавливаются федеральным органом исполнительной власти, осуществляющим функции по выработке и реализации государственной политики и нормативно-правовому регулированию в сфере внутренних дел, - при поступлении на работу, связанную с деятельностью, к осуществлению которой в соответствии с настоящим Кодексом, иным федеральным законом не допускаются лица, имеющие или имевшие судимость, подвергающиеся или подвергавшиеся уголовному преследованию;

- справку о том, является или не является лицо подвергнутым административному наказанию за потребление наркотических средств или психотропных веществ без назначения врача либо новых потенциально опасных психоактивных веществ, которая выдана в порядке и по форме, которые устанавливаются федеральным органом исполнительной власти,

осуществляющим функции по выработке и реализации государственной политики и нормативно-правовому регулированию в сфере внутренних дел, - при поступлении на работу, связанную с деятельностью, к осуществлению которой в соответствии с федеральными законами не допускаются лица, подвергнутые административному наказанию за потребление наркотических средств или психотропных веществ без назначения врача либо новых потенциально опасных психоактивных веществ, до окончания срока, в течение которого лицо считается подвергнутым административному наказанию.

2.1.8. Запрещается требовать от лица, поступающего на работу, документы помимо предусмотренных ТК РФ, иными федеральными законами, указами Президента Российской Федерации и постановлениями Правительства Российской Федерации (ч. 3 ст. 65 ТК РФ).

2.1.9. При заключении трудового договора впервые работодателем оформляется трудовая книжка (за исключением случаев, если в соответствии с Трудовым кодексом РФ, иным федеральным законом трудовая книжка на работника не оформляется). В случае, если на лицо, поступающее на работу впервые, не был открыт индивидуальный лицевой счет, работодателем представляются в соответствующий территориальный орган Пенсионного фонда Российской Федерации сведения, необходимые для регистрации указанного лица в системе индивидуального (персонифицированного) учета.

2.1.10. Работники имеют право работать на условиях внутреннего и внешнего совместительства в порядке, предусмотренном ТК РФ.

Должностные обязанности руководителя образовательной организации не могут исполняться по совместительству (п.5 ст.51 № 273-ФЗ «Об образовании в Российской Федерации»)

2.1.11. Прием на работу оформляется приказом работодателя, изданным на основании заключенного трудового договора. Содержание приказа работодателя должно соответствовать условиям заключенного трудового договора.

Приказ работодателя о приеме на работу объявляется работнику под роспись в трехдневный срок со дня фактического начала работы. По требованию работника работодатель обязан выдать ему надлежаще заверенную копию указанного приказа.

2.1.12. Трудовой договор, не оформленный в письменной форме, считается заключенным, если работник приступил к работе с ведома или по поручению работодателя или его представителя. При фактическом допущении работника к работе работодатель обязан оформить с ним трудовой договор в письменной форме не позднее трех рабочих дней со дня фактического допущения работника к работе (ст. 67 ТК РФ).

2.1.13. В соответствии со ст. 66 ТК РФ работодатель ведет трудовые книжки на каждого работника, проработавшего у него свыше пяти дней, в случае, когда работа у данного работодателя является для работника основной.

Форма, порядок ведения и хранения трудовых книжек, а также порядок изготовления бланков трудовых книжек и обеспечения ими работодателей устанавливаются нормативными правовыми актами Российской Федерации.

2.1.14. Трудовые книжки работников хранятся в учреждении. Бланки трудовых книжек и вкладыши к ним хранятся как документы строгой отчетности. Трудовая книжка руководителя учреждения хранится в управлении образования администрации Беловского района.

2.1.15. С каждой записью, вносимой на основании приказа в трудовую книжку о выполняемой работе, переводе на другую постоянную работу и увольнении, работодатель обязан ознакомить ее владельца под роспись в личной карточке, в которой повторяется запись, внесенная в трудовую книжку.

Наименование должностей, профессий или специальностей и квалификационные требования к ним должны соответствовать наименованиям и требованиям, указанным в квалификационных справочниках, утверждаемых в установленном порядке, если в соответствии с ТК РФ, иными федеральными законами с выполнением работ по определенным должностям, профессиям, специальностям связано предоставление компенсаций и льгот, либо наличие ограничений (ч. 2 ст. 57 ТК РФ).

2.1.16. При приеме на работу (до подписания трудового договора) работодатель обязан ознакомить работника под роспись с правилами внутреннего трудового распорядка, иными локальными нормативными актами, непосредственно связанными с трудовой деятельностью работника, коллективным договором (ч. 3 ст. 68 ТК РФ).

## **2.2. Гарантии при приеме на работу:**

2.2.1. Запрещается необоснованный отказ в заключении трудового договора (ст. 64 ТК РФ).

2.2.2. Какое бы то ни было прямое или косвенное ограничение прав или установление прямых или косвенных преимуществ при заключении трудового договора в зависимости от пола, расы, цвета кожи, национальности, языка, происхождения, имущественного, социального и должностного положения, возраста, места жительства (в том числе наличия или отсутствия регистрации по месту жительства или пребывания), а также других обстоятельств, не связанных с деловыми качествами работников, не допускается, за исключением случаев, предусмотренных федеральным законом.

2.2.3. Запрещается отказывать в заключении трудового договора женщинам по мотивам, связанным с беременностью или наличием детей.

Запрещается отказывать в заключении трудового договора работникам, приглашенным в письменной форме на работу в порядке перевода от другого работодателя, в течение одного месяца со дня увольнения с прежнего места работы.

2.2.4. По требованию лица, которому отказано в заключении трудового договора, работодатель обязан сообщить причину отказа в письменной форме.

2.2.5. Отказ в заключении трудового договора может быть обжалован в суд.

## **2.3. Изменение условий трудового договора и перевод на другую работу:**

2.3.1. Изменение определенных сторонами условий трудового договора, в том числе перевод на другую работу, допускается только по соглашению сторон трудового договора, за

исключением случаев, предусмотренных ТК РФ (ст. 74 ТК РФ). Соглашение об изменении определенных сторонами условий трудового договора заключается в письменной форме и оформляется дополнительным соглашением к трудовому договору (ст. 72 ТК РФ).

Изменение условий (содержания) трудового договора возможно по следующим основаниям:

а) изменение определенных сторонами условий трудового договора по причинам, связанным с изменением организационных или технологических условий труда;

б) перевод на другую работу (постоянное или временное изменение трудовой функции работника или структурного подразделения, в котором он работает).

2.3.2. В случае, когда по причинам, связанным с изменением организационных или технологических условий труда (изменения в технике и технологии производства, структурная реорганизация производства, другие причины), определенные сторонами условия трудового договора не могут быть сохранены, допускается их изменение по инициативе работодателя, за исключением изменения трудовой функции работника (ст. 74 ТК РФ).

К числу таких причин могут относиться:

реорганизация учреждения (слияние, присоединение, разделение, выделение, преобразование), а также внутренняя реорганизация в учреждении;

изменения в осуществлении образовательного процесса в учреждении (сокращение количества классов-комплектов, групп, количества часов по учебному плану и учебным программам и др.).

О предстоящих изменениях определенных сторонами условий трудового договора, а также о причинах, вызвавших необходимость таких изменений, работодатель обязан уведомить работника в письменной форме не позднее, чем за два месяца.

2.3.3. Перевод на другую работу - постоянное или временное изменение трудовой функции работника и (или) структурного подразделения, в котором работает работник (если структурное подразделение было указано в трудовом договоре), при продолжении работы у того же работодателя, а также перевод на работу в другую местность вместе с работодателем. Перевод на другую работу допускается только с письменного согласия работника (ст. ст. 72.1, 72.2 ТК РФ).

2.3.4. Перевод на другую постоянную работу в пределах одного образовательного учреждения оформляется приказом работодателя, на основании которого делается запись в трудовой книжке работника.

2.3.5. По соглашению сторон трудового договора, заключаемого в письменной форме, работник может быть временно переведен на другую работу у того же работодателя на срок до одного года, а в случае, когда такой перевод осуществляется для замещения временно отсутствующего работника, за которым сохраняется место работы, - до выхода этого работника на работу.



Если по окончании срока перевода прежняя работа работнику не предоставлена, а он не потребовал ее предоставления и продолжает работать, то условие соглашения о временном характере перевода утрачивает силу и перевод считается постоянным.

2.3.6. Перевод на не обусловленную трудовым договором работу у того же работодателя без согласия работника возможен только в исключительных случаях, предусмотренных ст. 72.2 ТК РФ.

При этом перевод на работу, требующую более низкой квалификации, допускается только с письменного согласия работника.

2.3.7. Исполнение работником обязанностей временно отсутствующего работника (отпуск, болезнь, повышение квалификации и т.д.) возможно только с согласия работника, которому работодатель поручает эту работу, и на условиях, предусмотренных ст. ст. 60.2, 72.2, 151 ТК РФ - без освобождения от основной работы или путем временного перевода на другую работу.

2.3.8. Перевод работника на другую работу в соответствии с медицинским заключением производится в порядке, предусмотренном ст. ст. 73, 182, 254 ТК РФ.

2.3.9. Работодатель обязан в соответствии со ст. 76 ТК РФ отстранить от работы (не допускать к работе) работника:

появившегося на работе в состоянии алкогольного, наркотического или иного токсического опьянения;

не прошедшего в установленном порядке обучение и проверку знаний и навыков в области охраны труда;

не прошедшего в установленном порядке обязательный медицинский осмотр (обследование), а также обязательное психиатрическое освидетельствование в случаях, предусмотренных федеральными законами и иными нормативными правовыми актами Российской Федерации;

при выявлении в соответствии с медицинским заключением, выданным в порядке, установленном федеральными законами и иными нормативными правовыми актами Российской Федерации, противопоказаний для выполнения работником работы, обусловленной трудовым договором;

по требованию органов или должностных лиц, уполномоченных федеральными законами и иными нормативными правовыми актами Российской Федерации;

в других случаях, предусмотренных федеральными законами и иными нормативными правовыми актами Российской Федерации.

## **2.4. Прекращение трудового договора:**

2.4.1. Прекращение трудового договора может иметь место только по основаниям, предусмотренным трудовым законодательством.

2.4.2. Трудовой договор может быть в любое время расторгнут по соглашению сторон трудового договора (ст. 78 ТК РФ).

2.4.3. Срочный трудовой договор прекращается с истечением срока его действия (ст. 79 ТК РФ).

О прекращении трудового договора в связи с истечением срока его действия работник должен быть предупрежден в письменной форме не менее чем за три календарных дня до увольнения, за исключением случаев, когда истекает срок действия срочного трудового договора, заключенного на время исполнения обязанностей отсутствующего работника.

Трудовой договор, заключенный на время выполнения определенной работы, прекращается по завершении этой работы.

Трудовой договор, заключенный на время исполнения обязанностей отсутствующего работника, прекращается с выходом этого работника на работу.

Трудовой договор, заключенный для выполнения сезонных работ в течение определенного периода (сезона), прекращается по окончании этого периода (сезона).

2.4.4. Работник имеет право расторгнуть трудовой договор, предупредив об этом работодателя в письменной форме не позднее, чем за две недели (14 календарных дней), если иной срок не установлен ТК РФ или иным федеральным законом. Течение указанного срока начинается на следующий день после получения работодателем заявления работника об увольнении.

2.4.5. По соглашению между работником и работодателем трудовой договор может быть расторгнут и до истечения срока предупреждения об увольнении (ст. 80 ТК РФ).

В случаях, когда заявление работника об увольнении по его инициативе (по собственному желанию) обусловлено невозможностью продолжения им работы (зачисление в образовательное учреждение, выход на пенсию и другие случаи), а также в случаях установленного нарушения работодателем трудового законодательства и иных нормативных правовых актов, содержащих нормы трудового права, локальных нормативных актов, условий коллективного договора, соглашения или трудового договора работодатель обязан расторгнуть трудовой договор в срок, указанный в заявлении работника.

2.4.6. До истечения срока предупреждения об увольнении работник имеет право в любое время отозвать свое заявление. Увольнение в этом случае не производится, если на его место не приглашен в письменной форме другой работник, которому в соответствии с ТК РФ и иными федеральными законами не может быть отказано в заключении трудового договора.

По истечении срока предупреждения об увольнении работник имеет право прекратить работу.

Если по истечении срока предупреждения об увольнении трудовой договор не был расторгнут и работник не настаивает на увольнении, то действие трудового договора продолжается.

2.4.7. Работник, заключивший договор с условием об испытательном сроке, имеет право расторгнуть трудовой договор в период испытания, предупредив об этом работодателя в письменной форме за три дня (ч. 4 ст. 71 ТК РФ).

2.4.8. Увольнение по результатам аттестации работников, а также в случаях сокращения численности или штата работников учреждения допускается, если невозможно перевести работника с его согласия на другую работу.

Причинами увольнения работников, в том числе педагогических работников, по п. 2 ч. 1 ст. 81 ТК РФ, могут являться:

- реорганизация учреждения;
- исключение из штатного расписания некоторых должностей;
- сокращение численности работников;
- уменьшение количества классов-комплектов, групп;
- изменение количества часов по предмету ввиду изменения учебного плана, учебных программ и т.п.

2.4.9. Ликвидация или реорганизация образовательного учреждения, которая может повлечь увольнение работников в связи сокращением численности или штата работников, осуществляется, как правило, по окончании учебного года.

Трудовой договор с учителем в связи с уменьшением учебной нагрузки в течение учебного года по независящим от него причинам, в том числе при полном ее отсутствии, не может быть расторгнут до конца учебного года.

2.4.10. В соответствии с п. 8 ч. 1 ст. 81 ТК РФ трудовой договор может быть прекращен за совершение работником, выполняющим воспитательные функции, аморального проступка, несовместимого с продолжением данной работы.

Аморальным проступком является виновное действие или бездействие, которое нарушает основные моральные нормы общества и противоречит содержанию трудовой функции педагогического работника (например, поведение, унижающее человеческое достоинство, нахождение в состоянии алкогольного или наркотического опьянения и т.п.).

Допускается увольнение только тех работников, которые занимаются воспитательной деятельностью, и независимо от того, где совершен аморальный проступок (по месту работы или в быту).

Если аморальный проступок совершен работником по месту работы и в связи с исполнением им трудовых обязанностей, то такой работник может быть уволен с работы при условии соблюдения порядка применения дисциплинарных взысканий, установленного ст. 193 ТК РФ.

Если аморальный проступок совершен работником вне места работы или по месту работы, но не в связи с исполнением им трудовых обязанностей, то увольнение работника не допускается позднее одного года со дня обнаружения проступка работодателем (ч. 5 ст. 81 ТК РФ).

2.4.11. Помимо оснований, предусмотренных ст. 81 ТК РФ и иными федеральными законами, дополнительными основаниями прекращения трудового договора с педагогическим работником в соответствии со ст. 336 ТК РФ являются:

-повторное в течение одного года грубое нарушение устава образовательного учреждения;

-применение, в том числе однократное, методов воспитания, связанных с физическим и (или) психическим насилием над личностью обучающегося, воспитанника.

2.4.12. Прекращение трудового договора оформляется приказом работодателя (ст. 84.1 ТК РФ).

С приказом работодателя о прекращении трудового договора работник должен быть ознакомлен под роспись. По требованию работника работодатель обязан выдать ему надлежащим образом заверенную копию указанного приказа.

2.4.13. Днем прекращения трудового договора во всех случаях является последний день работы работника, за исключением случаев, когда работник фактически не работал, но за ним в соответствии с ТК РФ или иным федеральным законом сохранялось место работы (должность).

2.4.14. В день прекращения трудового договора работодатель обязан выдать работнику трудовую книжку или предоставить сведения о трудовой деятельности (статья 66.1 настоящего Кодекса) у данного работодателя и произвести с ним расчет в соответствии со статьёй 140 настоящего Кодекса. По письменному заявлению работника работодатель также обязан выдать ему заверенные надлежащим образом копии документов, связанных с работой.

Запись в трудовую книжку и внесение информации в сведения о трудовой деятельности (статья 66.1 настоящего Кодекса) об основании и о причине прекращения трудового договора должны производиться в точном соответствии с формулировками настоящего Кодекса или иного федерального закона и со ссылкой на соответствующие статью, часть статьи, пункт статьи настоящего Кодекса или иного федерального закона.

2.4.15. При получении трудовой книжки в связи с увольнением работник расписывается в личной карточке и в книге учета движения трудовых книжек и вкладышей к ним, а также в трудовой книжке.

### **III. Основные права, обязанности и ответственность сторон трудового договора**

#### **3.1. Работник имеет право:**

3.1.1. на заключение, изменение и расторжение трудового договора в порядке и на условиях, которые установлены ТК РФ, иными федеральными законами;

3.1.2. на предоставление ему работы, обусловленной трудовым договором;

3.1.3. на рабочее место, соответствующее государственным нормативным требованиям охраны труда и условиям, предусмотренным коллективным договором;

3.1.4. на своевременную и в полном объеме выплату заработной платы в соответствии со своей квалификацией, сложностью труда, количеством и качеством выполненной работы;

3.1.5. на отдых, который гарантируется установленной федеральным законом максимальной продолжительностью рабочего времени и обеспечивается предоставлением

еженедельных выходных дней, нерабочих праздничных дней, оплачиваемых основных и дополнительных отпусков;

3.1.6. на полную достоверную информацию об условиях труда и требованиях охраны труда на рабочем месте;

3.1.7. на профессиональную подготовку, переподготовку и повышение своей квалификации в порядке, установленном ТК РФ, иными федеральными законами;

3.1.8. на объединение, включая право на создание профессиональных союзов и вступление в них для защиты своих трудовых прав, свобод и законных интересов;

3.1.9. на участие в управлении учреждением в предусмотренных ТК РФ, иными федеральными законами, соглашениями и коллективным договором формах;

3.1.10. на ведение коллективных переговоров и заключение коллективного договора и соглашений через своих представителей, а также на информацию о выполнении коллективного договора, соглашений;

3.1.11. на защиту своих трудовых прав, свобод и законных интересов всеми не запрещенными законом способами;

3.1.12. на разрешение индивидуальных и коллективных трудовых споров, включая право на забастовку, в порядке, установленном ТК РФ, иными федеральными законами;

3.1.13. на возмещение вреда, причиненного ему в связи с исполнением трудовых обязанностей, и компенсацию морального вреда в порядке, установленном ТК РФ, иными федеральными законами;

3.1.14. на обязательное социальное страхование в случаях, предусмотренных федеральными законами;

3.1.15. пользоваться другими правами в соответствии с уставом образовательного учреждения, трудовым договором, законодательством Российской Федерации.

### **3.2. Работник обязан:**

3.2.1. добросовестно выполнять должностные и иные обязанности, предусмотренные трудовым договором, должностной инструкцией, правилами внутреннего трудового распорядка, соблюдать трудовую дисциплину;

3.2.2. соблюдать требования по охране труда и обеспечению безопасности труда;

3.2.3. незамедлительно сообщать работодателю о возникновении ситуации, представляющей угрозу жизни и здоровью людей, сохранности имущества работодателя, в т.ч. имущества третьих лиц, находящихся у работодателя;

3.2.4. бережно относиться к имуществу работодателя, в т.ч. к имуществу третьих лиц, находящихся у работодателя;

3.2.5. проходить предварительные и периодические медицинские осмотры;

3.2.6. предъявлять при приеме на работу достоверные документы, предусмотренные трудовым законодательством;

3.2.7. содержать рабочее место, мебель, оборудование в исправном и аккуратном состоянии, поддерживать чистоту в помещениях образовательного учреждения;

3.2.8. экономно и рационально расходовать энергию, топливо и другие материальные ресурсы работодателя;

3.2.9. соблюдать законные права и свободы обучающихся и воспитанников;

3.2.10. уважительно и тактично относиться к коллегам по работе и обучающимся;

3.2.11. выполнять другие обязанности, отнесенные уставом образовательного учреждения, трудовым договором и законодательством Российской Федерации к компетенции работника.

### **3.3. Педагогические работники образовательного учреждения имеют право:**

3.3.1. на самостоятельный выбор и использование методики обучения и воспитания, учебников, учебных пособий и материалов, методов оценки знаний обучающихся;

3.3.2. на внесение предложений по совершенствованию образовательного процесса в учреждении;

3.3.3. на повышение квалификации с определенной периодичностью, для чего работодатель создает условия, необходимые для обучения работников в образовательных учреждениях высшего профессионального образования, а также в образовательных учреждениях дополнительного профессионального образования (системы переподготовки и повышения квалификации);

3.3.4. на аттестацию на соответствующую квалификационную категорию в добровольном порядке и получение ее в случае успешного прохождения аттестации;

3.3.5. на сокращенную продолжительность рабочего времени, удлиненный оплачиваемый отпуск, досрочное назначение трудовой пенсии по старости, устанавливаемые в зависимости от должности и условий работы;

3.3.6. на дополнительные льготы и гарантии, предоставляемые в соответствии с федеральными законами и законами субъектов Российской Федерации, иными нормативными правовыми актами;

3.3.7. пользоваться другими правами в соответствии с уставом образовательного учреждения, трудовым договором, коллективным договором, соглашениями, законодательством Российской Федерации.

### **3.4. Педагогические работники образовательного учреждения обязаны:**

3.4.1. соблюдать права и свободы обучающихся, поддерживать учебную дисциплину, режим посещения занятий, уважая человеческое достоинство, честь и репутацию обучающихся;

3.4.2. участвовать в деятельности педагогического и иных советов образовательного учреждения, а также в деятельности методических объединений и других формах методической работы;

3.4.3. обеспечивать охрану жизни и здоровья обучающихся во время образовательного процесса;

3.4.4. осуществлять связь с родителями (лицами, их заменяющими);

3.4.5. выполнять правила по охране труда и пожарной безопасности;

3.4.6. выполнять другие обязанности, отнесенные уставом образовательного учреждения, трудовым договором и законодательством Российской Федерации к компетенции педагогического работника.

### **3.5. Работодатель имеет право:**

3.5.1. на управление образовательным учреждением, принятие решений в пределах полномочий, предусмотренных уставом учреждения;

3.5.2. на заключение, изменение и расторжение трудовых договоров с работниками в порядке и на условиях, которые установлены ТК РФ, иными федеральными законами;

3.5.3. на ведение коллективных переговоров через своих представителей и заключение коллективных договоров;

3.5.4. на поощрение работников за добросовестный эффективный труд;

3.5.5. на требование от работников исполнения ими трудовых обязанностей и бережного отношения к имуществу работодателя и других работников, соблюдения правил внутреннего трудового распорядка;

3.5.6. на привлечение работников к дисциплинарной и материальной ответственности в порядке, установленном ТК РФ, иными федеральными законами;

3.5.7. на принятие локальных нормативных актов, содержащих нормы трудового права, в порядке, установленном ТК РФ;

3.5.8. реализовывать иные права, определенные уставом образовательного учреждения, трудовым договором, законодательством Российской Федерации.

### **3.6. Работодатель обязан:**

3.6.1. в соответствии с трудовым законодательством и иными нормативными правовыми актами, содержащими нормы трудового права, коллективным договором, соглашениями, локальными нормативными актами, трудовым договором создавать условия, необходимые для соблюдения работниками дисциплины труда;

3.6.2. соблюдать трудовое законодательство и иные нормативные правовые акты, содержащие нормы трудового права, локальные нормативные акты, условия коллективного договора, соглашений и трудовых договоров;

3.6.3. предоставлять работникам работу, обусловленную трудовым договором;

- 3.6.4. обеспечивать безопасность и условия труда, соответствующие государственным нормативным требованиям охраны труда;
- 3.6.5. обеспечивать работников оборудованием, инструментами, технической документацией и иными средствами, необходимыми для исполнения ими трудовых обязанностей;
- 3.6.6. обеспечивать работникам равную оплату за труд равной ценности;
- 3.6.7. выплачивать в полном размере причитающуюся работникам заработную плату в сроки, установленные ТК РФ, коллективным договором, правилами внутреннего трудового распорядка, трудовым договором;
- 3.6.8. вести коллективные переговоры, а также заключать коллективный договор в порядке, установленном ТК РФ;
- 3.6.9. знакомить работников под роспись с принимаемыми локальными нормативными актами, непосредственно связанными с их трудовой деятельностью;
- 3.6.10. обеспечивать бытовые нужды работников, связанные с исполнением ими трудовых обязанностей;
- 3.6.11. осуществлять обязательное социальное страхование работников в порядке, установленном федеральными законами;
- 3.6.12. возмещать вред, причиненный работникам в связи с исполнением ими трудовых обязанностей, а также компенсировать моральный вред в порядке и на условиях, которые установлены ТК РФ, другими федеральными законами и иными нормативными правовыми актами Российской Федерации;
- 3.6.13. в случаях, предусмотренных ТК РФ, законами и иными нормативными правовыми актами, организовывать проведение за счет собственных средств обязательных предварительных (при поступлении на работу) и периодических (в течение трудовой деятельности) медицинских осмотров (обследований) работников, внеочередных медицинских осмотров (обследований) работников по их просьбам в соответствии с медицинским заключением с сохранением за ними места работы (должности) и среднего заработка на время прохождения указанных медицинских осмотров (обследований);
- 3.6.14. не допускать работников к исполнению ими трудовых обязанностей без прохождения обязательных медицинских осмотров (обследований), а также в случае медицинских противопоказаний;
- 3.6.15. создавать условия для внедрения инноваций, обеспечивать формирование и реализацию инициатив работников образовательного учреждения;
- 3.6.16. создавать условия для непрерывного повышения квалификации работников;
- 3.6.17. поддерживать благоприятный морально-психологический климат в коллективе;



3.6.18. исполнять иные обязанности, определенные уставом образовательного учреждения, трудовым договором, коллективным договором, соглашениями, законодательством Российской Федерации.

### **3.7. Ответственность сторон трудового договора:**

3.7.1. За нарушение положений трудового законодательства и иных нормативных правовых актов, содержащих нормы трудового права, к виновным лицам применяются меры дисциплинарной, административной, уголовной и гражданско-правовой ответственности в порядке и на условиях, определенных федеральными законами.

3.7.2. Материальная ответственность стороны трудового договора наступает за ущерб, причиненный ею другой стороне этого договора в результате ее виновного противоправного поведения (действий или бездействия), если иное не предусмотрено ТК РФ или иными федеральными законами.

3.7.3. Сторона трудового договора (работодатель или работник), причинившая ущерб другой стороне, возмещает этот ущерб в соответствии с ТК РФ и иными федеральными законами (ст. 232 ТК РФ).

Трудовым договором или заключаемыми в письменной форме соглашениями, прилагаемыми к нему, может конкретизироваться материальная ответственность сторон этого договора. При этом договорная ответственность работодателя перед работником не может быть ниже, а работника перед работодателем - выше, чем это предусмотрено ТК РФ или иными федеральными законами.

3.7.4. Работодатель обязан в соответствии со ст. 234 ТК РФ возместить работнику не полученный им заработок во всех случаях незаконного лишения его возможности трудиться, в том числе в случаях, когда заработок не получен в результате:

незаконного отстранения работника от работы, его увольнения или перевода на другую работу;

отказа работодателя от исполнения или несвоевременного исполнения решения органа по рассмотрению трудовых споров или государственного правового инспектора труда о восстановлении работника на прежней работе;

задержки работодателем выдачи работнику трудовой книжки, внесения в трудовую книжку неправильной или не соответствующей законодательству формулировки причины увольнения работника.

3.7.5. При нарушении работодателем установленного срока соответственно выплаты заработной платы, оплаты отпуска, выплат при увольнении и (или) других выплат, причитающихся работнику, работодатель обязан выплатить их с уплатой процентов (денежной компенсации) в размере не ниже одной сто пятидесятой действующей в это время ключевой ставки Центрального банка Российской Федерации от не выплаченных в срок сумм за каждый день задержки начиная со следующего дня после установленного срока выплаты по день фактического расчета включительно. При неполной выплате в установленный срок заработной платы и (или) других выплат, причитающихся работнику,

размер процентов (денежной компенсации) исчисляется из фактически не выплаченных в срок сумм

3.7.6. Работодатель, причинивший ущерб имуществу работника, возмещает этот ущерб в полном объеме.

Заявление работника о возмещении ущерба направляется им работодателю. Работодатель обязан рассмотреть поступившее заявление и принять соответствующее решение в десятидневный срок со дня его поступления. При несогласии работника с решением работодателя или неполучении ответа в установленный срок работник имеет право обратиться в суд.

3.7.7. Работник обязан возместить работодателю причиненный ему прямой действительный ущерб. Неполученные доходы (упущенная выгода) взысканию с работника не подлежат.

Материальная ответственность работника исключается в случаях возникновения ущерба вследствие непреодолимой силы, нормального хозяйственного риска, крайней необходимости или необходимой обороны либо неисполнения работодателем обязанности по обеспечению надлежащих условий для хранения имущества, вверенного работнику.

3.7.8. За причиненный ущерб работник несет материальную ответственность в пределах своего среднего месячного заработка, если иное не предусмотрено ТК РФ или иными федеральными законами.

3.7.9. Расторжение трудового договора после причинения ущерба не влечет за собой освобождения стороны этого договора от материальной ответственности, предусмотренной ТК РФ или иными федеральными законами.

3.8. Педагогическим работникам запрещается:

изменять по своему усмотрению расписание уроков (занятий);

отменять, удлинять или сокращать продолжительность уроков (занятий) и перерывов (перемен) между ними;

удалять обучающихся с уроков (занятий), в том числе освобождать их для выполнения поручений, не связанных с образовательным процессом.

3.9. Педагогическим и другим работникам учреждения в помещениях образовательного учреждения и на территории учреждения запрещается:

курить, распивать спиртные напитки, а также приобретать, хранить, изготавливать (перерабатывать), употреблять и передавать другим лицам наркотические средства и психотропные вещества;

хранить легковоспламеняющиеся и ядовитые вещества, кроме тех, которые необходимы для осуществления учебного процесса.

#### **IV. Рабочее время и время отдыха**

#### 4.1. Режим рабочего времени:

4.1.1. Учреждение работает в режиме пятидневной рабочей недели с двумя выходными днями – суббота и воскресенье, за исключением кочегаров и сторожей, работающих в режиме рабочей недели с предоставлением выходных дней по скользящему графику.

Начало работы образовательного учреждения – в 8-00, окончания – в 18-00, в дни проведения вечерних мероприятий - в 20 часов 30 минут.

##### Расписание звонков на уроки.

1 урок 9-00 – 9-40	4 урок 11-45 - 12-25
2 урок 9-50 - 10-30	5 урок 12-45 - 13-25
3 урок 10-45 - 11-25	6 урок 13-35 - 14-15
	7 урок 14-25 - 15-05

##### Расписание звонков на уроки для первоклассников.

###### I четверть

1 урок 9-00 – 9-30
2 урок 9-45 - 10-15
3 урок 10-45 - 11-15

###### II четверть

1 урок 9-00 – 9-30	4 урок 11-30 - 12-00
2 урок 9-45 - 10-15	
3 урок 10-45 - 11-15	

4.1.2. Особенности режима рабочего времени и времени отдыха педагогических и других работников образовательных учреждений устанавливаются в соответствии с трудовым законодательством, нормативными правовыми актами Российской Федерации.

Режим рабочего времени и времени отдыха педагогических и других работников образовательного учреждения, включающий предоставление выходных дней, определяется с учетом режима деятельности образовательного учреждения и устанавливается правилами внутреннего трудового распорядка, расписаниями занятий, графиками работы, коллективным договором учреждения.

4.1.3. Для педагогических работников устанавливается сокращенная продолжительность рабочего времени - не более 36 часов в неделю.

В зависимости от должности и (или) специальности педагогическим работникам с учетом особенностей их труда продолжительность рабочего времени (нормы часов

педагогической работы за ставку заработной платы) определяется нормативными правовыми актами Российской Федерации (ст. 333 ТК РФ).

Для руководящих работников, работников из числа административно-хозяйственного, учебно-вспомогательного и обслуживающего персонала учреждения устанавливается нормальная продолжительность рабочего времени, которая не может превышать 40 часов в неделю (для женщин, работающих в сельской местности – не более 36 часов в неделю).

4.1.4. Выполнение педагогической работы учителями характеризуется наличием установленных норм времени только для выполнения педагогической работы, связанной с преподавательской работой. Выполнение преподавательской работы регулируется расписанием учебных занятий, составляемым с учетом педагогической целесообразности, соблюдения санитарно-гигиенических норм и рационального использования времени учителя, которое утверждается руководителем образовательного учреждения по согласованию с профкомом первичной профсоюзной организации. Выполнение другой части педагогической работы указанными педагогическими работниками, ведущими преподавательскую работу, осуществляется в течение времени, которое не конкретизировано по количеству часов.

4.1.5. Нормируемая часть рабочего времени работников, ведущих преподавательскую работу, определяется в астрономических часах и включает проводимые уроки (учебные занятия) (далее - учебные занятия) независимо от их продолжительности и короткие перерывы (перемены) между каждым учебным занятием, установленные для обучающихся, в том числе «динамический час» для обучающихся I класса. При этом количеству часов установленной учебной нагрузки соответствует количество проводимых указанными работниками учебных занятий продолжительностью, не превышающей 45 минут.

4.1.6. Другая часть работы педагогических работников, требующая затрат рабочего времени, которое не конкретизировано по количеству часов, вытекает из их должностных обязанностей и включает:

выполнение обязанностей, связанных с участием в работе педагогических, методических советов, с работой по проведению родительских собраний, консультаций, оздоровительных, воспитательных и других мероприятий, предусмотренных образовательной программой;

организацию и проведение методической, диагностической и консультативной помощи родителям (законным представителям);

время, затрачиваемое непосредственно на подготовку к работе по обучению и воспитанию обучающихся, воспитанников, изучению их индивидуальных способностей, интересов и склонностей, а также их семейных обстоятельств и жилищно-бытовых условий;

выполнение дополнительно возложенных на педагогических работников обязанностей, непосредственно связанных с образовательным процессом, с соответствующей дополнительной оплатой труда (классное руководство, проверка письменных работ, заведование учебными кабинетами и др.);

периодические кратковременные дежурства в образовательном учреждении в период образовательного процесса, которые при необходимости могут организовываться в целях

подготовки к проведению занятий, наблюдения за выполнением режима дня обучающимися, обеспечения порядка и дисциплины в течение учебного времени, в том числе во время перерывов между занятиями, устанавливаемых для отдыха обучающихся различной степени активности, приема ими пищи.

При составлении графика дежурств педагогических работников в учреждении в период проведения учебных занятий, до их начала и после окончания учебных занятий учитываются сменность работы учреждения, режим рабочего времени каждого педагогического работника в соответствии с расписанием учебных занятий, общим планом мероприятий, другие особенности работы с тем, чтобы не допускать случаев длительного дежурства педагогических работников, дежурства в дни, когда учебная нагрузка отсутствует или незначительна.

В дни работы к дежурству по образовательному учреждению педагогические работники привлекаются не ранее чем за 20 минут до начала учебных занятий и не позднее 20 минут после окончания их последнего учебного занятия.

Часы, свободные от проведения занятий, дежурств, участия во внеурочных мероприятиях, предусмотренных планом образовательной организации (заседания педагогического совета, родительские собрания и т.п.), педагогический работник вправе использовать по своему усмотрению.

4.1.7. Учителям, по возможности, предусматриваются свободные дни в неделю для методической работы, повышения квалификации, самообразования, подготовки к занятиям и т.п., в том числе вне образовательного учреждения (методический день). Учитель не обязан присутствовать в школе в методический день, если на этот день не предусмотрено никаких общешкольных мероприятий, в которых он бы был задействован.

4.1.8. Периоды осенних, зимних, весенних и летних каникул, установленных для обучающихся учреждения, а также периоды отмены учебных занятий для обучающихся по санитарно-эпидемиологическим, климатическим и другим основаниям и не совпадающие с ежегодными оплачиваемыми основными и дополнительными отпусками педагогических и других работников учреждения, являются для них рабочим временем.

В эти периоды педагогические работники привлекаются к учебно-воспитательной, методической, организационной работе в порядке, устанавливаемом локальным нормативным актом образовательного учреждения, принимаемым по согласованию с профкомом первичной профсоюзной организации.

Наступление каникул для обучающихся, в том числе обучающихся на дому, не является основанием для уменьшения учебной нагрузки и заработной платы (в том числе в случаях, когда заключение медицинской организации, являющееся основанием для организации обучения на дому, действительно только до окончания учебного года)

4.1.9. Режим работы руководителя образовательного учреждения, его заместителей определяется в соответствии с трудовым законодательством с учетом необходимости обеспечения руководства деятельностью образовательного учреждения.

4.1.10. Продолжительность рабочего дня, непосредственно предшествующих нерабочему праздничному дню, уменьшается на один час.

4.1.11. Работа в ночное время с 22 часов до 6 часов (ст.96 ТК РФ).

Продолжительность работы в ночное время кочегаров, сторожей уравнивается с продолжительностью работы в дневное время так, как это необходимо по условиям труда.

К работе в ночное время не допускаются:

беременные женщины;

работники, не достигшие возраста восемнадцати лет.

Женщины, имеющие детей в возрасте до трех лет, инвалиды, работники, имеющие детей-инвалидов, а также работники, осуществляющие уход за больными членами их семей в соответствии с медицинским заключением, выданным в порядке, установленном федеральными законами и иными нормативными правовыми актами Российской Федерации, матери и отцы, воспитывающие без супруга (супруги) детей в возрасте до пяти лет, а также опекуны детей указанного возраста могут привлекаться к работе в ночное время только с их письменного согласия и при условии, если такая работа не запрещена им по состоянию здоровья в соответствии с медицинским заключением. При этом указанные работники должны быть в письменной форме ознакомлены со своим правом отказаться от работы в ночное время.

4.1.12. Привлечение работника к сверхурочной работе (работе, выполняемой работником по инициативе работодателя) за пределами установленной для работника продолжительности рабочего времени (смены) допускается в случаях, предусмотренных ст. 99 ТК РФ.

Не допускается привлекать к сверхурочной работе беременных женщин, работников до 18 лет и других категорий работников в соответствии с ТК РФ и иными федеральными законами.

Работодатель ведет точный учет продолжительности сверхурочной работы каждого работника, которая не должна превышать для каждого работника 4 часов в течение двух дней подряд и 120 часов в год.

4.1.13. Сверхурочная работа оплачивается за первые два часа работы не менее чем в полуторном размере, за последующие часы - не менее чем в двойном размере.

По желанию работника сверхурочная работа вместо повышенной оплаты может компенсироваться предоставлением дополнительного времени отдыха, но не менее времени, отработанного сверхурочно (ст. 152 ТК РФ).

4.1.14. Режим работы работников, работающих по сменам, определяется графиками сменности, составляемыми работодателем по согласованию с профкомом первичной профсоюзной организации (ст. 103 ТК РФ).

График сменности доводится до сведения работников под роспись не позднее, чем за один месяц до введения его в действие.

4.1.15. С учетом условий работы в учреждении в целом или при выполнении отдельных видов работ, когда не может быть соблюдена установленная для определенной категории работников ежедневная или еженедельная продолжительность рабочего времени, допускается введение суммированного учета рабочего времени с тем, чтобы продолжительность рабочего времени за учетный период (месяц, квартал и другие периоды) не превышала нормального числа рабочих часов. Учетный период не может превышать одного года.

4.1.16. При составлении графиков работы педагогических и других работников перерывы в рабочем времени, не связанные с отдыхом и приемом работниками пищи, не допускаются за исключением случаев, предусмотренных нормативными правовыми актами Российской Федерации.

4.1.17. В рабочее время не допускается (за исключением случаев, предусмотренных локальными актами учреждения, коллективным договором):

отвлекать педагогических работников для выполнения поручений или участия в мероприятиях, не связанных с их педагогической деятельностью.

4.1.18. При осуществлении в образовательном учреждении функций по контролю за образовательным процессом и в других случаях не допускается:

присутствие на уроках посторонних лиц без разрешения представителя работодателя;

входить в класс после начала урока, за исключением представителя работодателя;

делать педагогическим работникам замечания по поводу их работы во время проведения уроков и в присутствии обучающихся.

## **4.2. Установление учебной нагрузки учителей:**

4.2.1. Учебная нагрузка учителей устанавливается исходя из количества часов по учебному плану и учебным программам, обеспеченности кадрами, других условий работы и закрепляется в заключенном с работником трудовом договоре. Определение объема учебной нагрузки учителей производится один раз в год отдельно по полугодиям.

4.2.2. Учебная нагрузка, объем которой больше или меньше нормы часов за ставку заработной платы, устанавливается только с письменного согласия работника.

4.2.3. Установленный в начале учебного года объем учебной нагрузки не может быть уменьшен в течение учебного года по инициативе работодателя, за исключением случаев уменьшения количества часов по учебным планам и учебным программам, сокращения количества классов.

4.2.4. Уменьшение учебной нагрузки учителей без их согласия может осуществляться также в случаях:

временного ее выполнения за учителей, находящихся в отпуске по уходу за ребенком, а также отсутствующих в связи с болезнью и по другим причинам;

временного выполнения учебной нагрузки учителя, с которым прекращены трудовые отношения, и на место которого должен быть принят другой постоянный работник;

восстановления на работе учителя, ранее выполнявшего учебную нагрузку, в установленном законодательством порядке.

4.2.5. В других случаях любое временное или постоянное изменение (увеличение или уменьшение) у учителей объема учебной нагрузки по сравнению с учебной нагрузкой, предусмотренной в трудовом договоре, а также изменение характера работы возможно только по взаимному соглашению сторон.

4.2.6. При возложении на учителей общеобразовательных учреждений, для которых данное образовательное учреждение является местом основной работы, обязанностей по обучению детей на дому в соответствии с медицинским заключением учебные часы, предусмотренные на эти цели, включаются в их учебную нагрузку на общих основаниях. Уменьшение учебной нагрузки таких учителей в течение учебного года и на следующий учебный год возможно на общих основаниях и с соблюдением порядка и сроков предупреждения их об изменении учебной нагрузки.

4.2.7. Сохранение объема учебной нагрузки и ее преемственность у учителей выпускных классов обеспечиваются путем предоставления им учебной нагрузки в классах, в которых впервые начинается изучение преподаваемых этими учителями предметов.

4.2.8. Обеспечение сохранения объема учебной нагрузки учителей на период нахождения их в отпуске по уходу за ребенком до достижения им возраста трех лет, а также преемственности преподавания предметов в классах, определение объема учебной нагрузки таких учителей на очередной учебный год осуществляется на общих основаниях, а затем передается для выполнения другим учителям на период нахождения работника в соответствующем отпуске.

4.2.9. О предстоящих изменениях условий трудового договора, в том числе в связи с изменением учителям объема учебной нагрузки на новый учебный год, которые допускаются без согласия работника, а также о причинах, вызвавших необходимость таких изменений, работник уведомляется в письменной форме (под роспись) не позднее, чем за два месяца до предстоящего изменения, в связи с чем распределение учебной нагрузки учителей на новый учебный год осуществляется до ухода их в отпуск с тем, чтобы учителя знали, с какой учебной нагрузкой они будут работать в новом учебном году.

4.2.10. Распределение учебной нагрузки производится руководителем образовательного учреждения по согласованию с профкомом первичной профсоюзной организации в порядке, предусмотренном ст. 372 ТК РФ, а также с учетом предложений методического объединения учителей.

4.2.11. Учебная нагрузка на определенный срок, в т.ч. только на учебный год, может быть установлена в следующих случаях:

для выполнения учебной нагрузки учителей, находящихся в отпуске по уходу за ребенком;

для выполнения учебной нагрузки учителей, отсутствующих в связи с болезнью и по другим причинам;

для выполнения временно преподавательской работы, которая ранее выполнялась постоянным учителем, с которым прекращены трудовые отношения и на место которого предполагается пригласить другого постоянного работника.



4.2.12. Руководитель учреждения, его заместители и другие работники образовательного учреждения помимо работы, определенной трудовым договором, вправе на условиях дополнительного соглашения к трудовому договору осуществлять преподавательскую работу в классах, кружках, секциях без занятия штатной должности, которая не считается совместительством.

Предоставление преподавательской работы этим лицам (а также педагогическим, руководящим и иным работникам других образовательных учреждений, работникам предприятий, учреждений и организаций, включая работников органов управления в сфере образования и учебно-методических кабинетов) осуществляется по согласованию с профкомом первичной профсоюзной организации и при условии, если учителя, для которых данное образовательное учреждение является местом основной работы, обеспечены преподавательской работой по своему предмету в объеме не менее чем на ставку заработной платы.

### **4.3. Время отдыха:**

4.3.1. Временем отдыха является время, в течение которого работник свободен от исполнения трудовых обязанностей и которое он может использовать по своему усмотрению (ст. 106 ТК РФ).

Видами времени отдыха являются:

перерывы в течение рабочего дня (смены);

ежедневный (междусменный) отдых;

выходные дни (еженедельный непрерывный отдых);

нерабочие праздничные дни;

отпуска.

4.3.2. Для педагогических работников, выполняющих свои обязанности непрерывно в течение рабочего дня, перерыв для приема пищи не устанавливается. Работникам учреждения обеспечивается возможность приема пищи одновременно вместе с обучающимися или отдельно в специально отведенном для этой цели помещении.

4.3.3. Работа в выходные и нерабочие праздничные дни запрещается.

В исключительных случаях привлечение работников к работе в эти дни допускается с письменного согласия работника и по согласованию с профкомом первичной профсоюзной организации, за исключением случаев, предусмотренных ч. 3 ст. 113 ТК РФ, по письменному приказу (распоряжению) работодателя.

4.3.4. Работа в выходные дни и нерабочие праздничные дни оплачивается не менее чем в двойном размере. По желанию работника, работавшего в выходной или нерабочий праздничный день, ему может быть предоставлен другой день отдыха. В этом случае работа в выходной или нерабочий праздничный день оплачивается в одинарном размере, а день отдыха оплате не подлежит (ст.153 ТК РФ).

4.3.5. Одному из родителей (опекуну, попечителю) для ухода за детьми-инвалидами по его письменному заявлению предоставляются четыре дополнительных оплачиваемых

выходных дня в месяц, которые могут быть использованы одним из указанных лиц либо разделены ими между собой по их усмотрению. Оплата каждого дополнительного выходного дня производится в размере и порядке, которые установлены федеральными законами (ст. 262 ТК РФ).

Женщинам, работающим в сельской местности, может предоставляться по их письменному заявлению один дополнительный выходной день в месяц без сохранения заработной платы.

4.3.6. Работникам образовательного учреждения предоставляются ежегодные основные оплачиваемые отпуска продолжительностью 28 календарных дней.

4.3.7. Педагогическим работникам учреждения предоставляется ежегодный основной удлиненный оплачиваемый отпуск продолжительностью 56 календарных дней.

Педагогический работник пользуется правом на длительный сроком до одного года отпуск не реже чем через каждые 10 лет непрерывной педагогической работы в соответствии с Приказом Минобрнауки России от 31.05. 2016 № 644 «Об утверждении Порядка предоставления педагогическим работникам организаций, осуществляющих образовательную деятельность, длительного отпуска сроком до одного года» и коллективным договором образовательной организации.

4.3.8. Очередность предоставления отпусков ежегодно определяется графиком отпусков, утверждаемым работодателем с учетом мнения выборного органа первичной профсоюзной организации не позднее, чем за две недели до наступления календарного года в порядке, установленном ст. 372 ТК РФ.

О времени начала отпуска работник должен быть извещен под роспись не позднее, чем за две недели до его начала.

4.3.9. Отдельным категориям работников в случаях, предусмотренных ТК РФ и иными федеральными законами, ежегодный оплачиваемый отпуск предоставляется по их желанию в удобное для них время. По желанию мужа ежегодный отпуск ему предоставляется в период нахождения его жены в отпуске по беременности и родам независимо от времени его непрерывной работы у данного работодателя.

4.3.10. Ежегодный оплачиваемый отпуск должен быть продлен или перенесен на другой срок, определяемый работодателем с учетом пожеланий работника, в случаях:

временной нетрудоспособности работника;

исполнения работником во время ежегодного оплачиваемого отпуска государственных обязанностей, если для этого трудовым законодательством предусмотрено освобождение от работы;

в других случаях, предусмотренных трудовым законодательством, локальными нормативными актами учреждения (ч. 1 ст. 124 ТК РФ).

4.3.11. По соглашению между работником и работодателем ежегодный оплачиваемый отпуск может быть разделен на части, при этом хотя бы одна из частей этого отпуска должна быть не менее 14 календарных дней.

4.3.12. Часть ежегодного оплачиваемого отпуска, превышающая 28 календарных дней, по письменному заявлению работника может быть заменена денежной компенсацией (ст. 126 ТК РФ).

При суммировании ежегодных оплачиваемых отпусков или перенесении ежегодного оплачиваемого отпуска на следующий рабочий год денежной компенсацией могут быть заменены часть каждого ежегодного оплачиваемого отпуска, превышающая 28 календарных дней, или любое количество дней из этой части.

4.3.13. При увольнении работнику выплачивается денежная компенсация за все неиспользованные отпуска.

4.3.14. Оплата отпуска производится не позднее, чем за три дня до его начала.

Если работнику своевременно не была произведена оплата за время ежегодного оплачиваемого отпуска либо работник был предупрежден о времени начала этого отпуска позднее чем за две недели до его начала, то работодатель по письменному заявлению работника обязан перенести этот отпуск на другой срок, согласованный с работником.

4.3.15. Запрещается непредоставление ежегодного оплачиваемого отпуска в течение двух лет подряд, а также непредоставление ежегодного оплачиваемого отпуска работникам в возрасте до восемнадцати лет и работникам, занятым на работах с вредными и (или) опасными условиями труда.

4.3.16. Отзыв работника из отпуска допускается только с его согласия.

Не допускается отзыв из отпуска работников в возрасте до 18 лет, беременных женщин и работников, занятых на работах с вредными и (или) опасными условиями труда.

4.3.17. По семейным обстоятельствам и другим уважительным причинам работнику по его письменному заявлению может быть предоставлен отпуск без сохранения заработной платы, продолжительность которого определяется по соглашению между работником и работодателем.

Работодатель обязан на основании письменного заявления работника предоставить отпуск без сохранения заработной платы в случаях, предусмотренных ТК РФ или коллективным договором.

## **V. Поощрения за успехи в работе**

5.1. За добросовестный труд, образцовое выполнение трудовых обязанностей, успехи в обучении и воспитании обучающихся, новаторство в труде и другие достижения в работе применяются следующие формы поощрения работника:

- Объявление благодарности;
- Выдача премии;
- Награждение ценным подарком;
- Награждение почетной грамотой.

Поощрения применяются администрацией совместно или по согласованию с профкомом.

Поощрения объявляются в приказе по общеобразовательному учреждению, доводятся до сведения его коллектива и заносятся в трудовую книжку работника.

5.2. За особые трудовые заслуги перед обществом и государством работники могут быть представлены в установленном порядке к государственным наградам (ч. 2 ст. 191 ТК РФ).

## **VI. Трудовая дисциплина и ответственность за ее нарушение**

6.1. За совершение дисциплинарного проступка, то есть неисполнение или ненадлежащее исполнение работником по его вине возложенных на него трудовых обязанностей, работодатель имеет право применить следующие дисциплинарные взыскания:

замечание;

выговор;

увольнение по соответствующим основаниям.

6.2. Увольнение в качестве дисциплинарного взыскания может быть применено в соответствии со ст. 192 ТК РФ в случаях:

- неоднократного неисполнения работником без уважительных причин трудовых обязанностей, если он имеет дисциплинарное взыскание (п. 5 ч.1 ст. 81 ТК РФ);

- однократного грубого нарушения работником трудовых обязанностей (п. 6 ч.1 ст. 81 ТК РФ):

а) прогула, то есть отсутствия на рабочем месте без уважительных причин в течение всего рабочего дня (смены) независимо от его (ее) продолжительности, а также в случае отсутствия на рабочем месте без уважительных причин более четырех часов подряд в течение рабочего дня (смены);

б) появления работника на работе (на своем рабочем месте либо на территории организации - работодателя или объекта, где по поручению работодателя работник должен выполнять трудовую функцию) в состоянии алкогольного, наркотического или иного токсического опьянения;

в) разглашения охраняемой законом тайны (государственной, коммерческой, служебной и иной), ставшей известной работнику в связи с исполнением им трудовых обязанностей, в том числе разглашения персональных данных другого работника;

г) совершения по месту работы хищения (в том числе мелкого) чужого имущества, растраты, умышленного его уничтожения или повреждения, установленных вступившим в законную силу приговором суда или постановлением судьи, органа, должностного лица, уполномоченных рассматривать дела об административных правонарушениях;

д) установленного комиссией по охране труда или уполномоченным по охране труда нарушения работником требований охраны труда, если это нарушение повлекло за собой тяжкие последствия (несчастный случай на производстве, авария, катастрофа) либо заведомо создавало реальную угрозу наступления таких последствий;

- совершения виновных действий работником, непосредственно обслуживающим денежные или товарные ценности, если эти действия дают основание для утраты доверия к нему со стороны работодателя (п. 7 ч.1 ст. 81 ТК РФ);

- совершения работником, выполняющим воспитательные функции, аморального проступка, несовместимого с продолжением данной работы (п. 8 ч.1 ст. 81 ТК РФ);

- принятия необоснованного решения руководителем организации, его заместителями и главным бухгалтером, повлекшего за собой нарушение сохранности имущества, неправомерное его использование или иной ущерб имуществу организации (п. 9 ч.1 ст. 81 ТК РФ);

- однократного грубого нарушения руководителем организации, его заместителями своих трудовых обязанностей (п. 10 ч.1 ст. 81 ТК РФ);

- повторное в течение одного года грубое нарушение устава образовательного учреждения (п.1 ст. 336 ТК РФ).

6.3. При наложении дисциплинарного взыскания должны учитываться тяжесть совершенного проступка, предшествующее поведение работника и обстоятельства, при которых он был совершен.

6.4. До применения дисциплинарного взыскания работодатель должен затребовать от работника письменное объяснение. Если по истечении двух рабочих дней указанное объяснение работником не предоставлено, то составляется соответствующий акт (ст. 193 ТК РФ).

Непредоставление работником объяснения не является препятствием для применения дисциплинарного взыскания.

6.5. Дисциплинарное расследование нарушений педагогическим работником образовательного учреждения норм профессионального поведения или устава образовательного учреждения может быть проведено только по поступившей на него жалобе в письменной форме. Копия жалобы должна быть передана работнику.

6.6. Дисциплинарное взыскание применяется не позднее одного месяца со дня обнаружения проступка, не считая времени болезни работника, пребывания его в отпуске, а также времени, необходимого на учет мнения выборного органа первичной профсоюзной организации.

Дисциплинарное взыскание, за исключением дисциплинарного взыскания за несоблюдение ограничений и запретов, неисполнение обязанностей, установленных законодательством Российской Федерации о противодействии коррупции, не может быть применено позднее шести месяцев со дня совершения проступка, а по результатам ревизии, проверки финансово-хозяйственной деятельности или аудиторской проверки - позднее двух лет со дня его совершения. Дисциплинарное взыскание за несоблюдение ограничений и запретов, неисполнение обязанностей, установленных законодательством Российской Федерации о противодействии коррупции, не может быть применено позднее трех лет со дня совершения проступка. В указанные сроки не включается время производства по уголовному делу.

6.7. За каждый дисциплинарный проступок может быть применено только одно дисциплинарное взыскание.

Приказ (распоряжение) работодателя о применении дисциплинарного взыскания объявляется работнику под роспись в течение трех рабочих дней со дня его издания, не считая времени отсутствия работника на работе. Если работник отказывается ознакомиться с указанным приказом (распоряжением) под роспись, то составляется соответствующий акт.

6.8. Если в течение года со дня применения дисциплинарного взыскания работник не будет подвергнут новому дисциплинарному взысканию, то он считается не имеющим дисциплинарного взыскания.

Работодатель до истечения года со дня применения дисциплинарного взыскания имеет право снять его с работника по собственной инициативе, просьбе самого работника, ходатайству его непосредственного руководителя или выборного органа первичной профсоюзной организации.

6.9. Сведения о взысканиях в трудовую книжку не вносятся, за исключением случаев, когда дисциплинарным взысканием является увольнение.

6.10. Дисциплинарное взыскание может быть обжаловано работником в государственную инспекцию труда и (или) комиссию по трудовым спорам учреждения, суд.

## **VII. Оплата труда.**

7.1. Заработная плата выплачивается Работнику не реже чем каждые полмесяца в день, установленный коллективным договором, правилами внутреннего трудового распорядка, локальными нормативными актами образовательного учреждения, 20 числа текущего месяца и 5 числа следующего месяца, безналичный - путем перечисления на счет в банке по заявлению работника

7.2. Заработная плата работнику устанавливается трудовым договором и исчисляется в соответствии с системой оплаты труда, предусмотренной положением об оплате труда **(приложение №2)**

## **VIII. Заключительные положения**

8.1. Текст правил внутреннего трудового распорядка вывешивается в образовательном учреждении на видном месте.

8.2. Изменения и дополнения в правила внутреннего трудового распорядка вносятся работодателем в порядке, установленном ст. 372 ТК РФ для принятия локальных нормативных актов.

8.3. С вновь принятыми правилами внутреннего трудового распорядка, внесенными в них изменениями и дополнениями работодатель знакомит работников под роспись с указанием даты ознакомления.

## ПРИЛОЖЕНИЕ №2

Согласовано:

Утверждено:

Председатель первичной профсоюзной

Директор Коммунарковской СОШ

организации

(Малеева Е.А.)

\_\_\_\_\_ (Шафоростова И.П.)

Протокол заседания профкома № 5

Приказ № 51  
От «04» февраля 2022 г

«04» февраля 2022 г

## ПОЛОЖЕНИЕ

### об оплате труда работников

муниципального казенного общеобразовательного учреждения

«Коммунарковская средняя общеобразовательная школа»

Беловского района Курской области

### I. Общие положения

1. Настоящее Положение разработано на основе Положения об установлении систем оплаты труда работников муниципальных учреждений, утвержденного Решением Представительного Собрания Беловского района от 22.12.2009 г. № 4/14 «О новых системах оплаты труда работников муниципальных учреждений, оплата труда которых осуществляется на основе единой тарифной сетки по оплате труда работников муниципальных учреждений», Примерного положения об оплате труда муниципальных учреждений, подведомственных учреждению образования администрации Беловского района, по виду экономической деятельности «Образование», утвержденного Решением Представительного собрания Беловского района №5/3 от 26.01.2010 года (в редакции Решение Представительного Собрания Беловского района от 31 августа 2011 года 21/5; от 17 февраля 2012 года №26/5, от 05 апреля 2012 года №27/6, от 09 августа 2013 года № 41/4, от 27 августа 2014 года № 50/3, от 29 декабря 2015 года № III-15/6, от 23 мая 2018 года № III-38/10), а также иных нормативных правовых актов Беловского района, принятых в связи с введением новых систем оплаты труда.

2. Настоящее Положение регулирует порядок оплаты труда работников муниципального казенного общеобразовательного учреждения «Коммунарковская средняя общеобразовательная школа» Беловского района Курской области (далее – учреждения).

3. Положение включает в себя минимальные размеры окладов (должностных окладов), ставок заработной платы (далее – минимальные оклады) по профессиональным квалификационным группам (далее - ПКГ), размеры повышающих коэффициентов к окладам; условия и размеры выплат компенсационного и стимулирующего характера в соответствии с перечнями выплат, утвержденными Представительным собранием Беловского района, а также критерии их установления, условия оплаты труда руководителя учреждения, включая размеры окладов, размеры и условия осуществления выплат компенсационного и стимулирующего характера.

Условия оплаты труда, включая размер оклада (должностного оклада), ставки работника, повышающие коэффициенты к окладам и иные выплаты стимулирующего характера, выплаты компенсационного характера, являются обязательными для включения в трудовой договор.

4. Положение определяет порядок формирования фонда оплаты труда работников учреждения за счет средств местного бюджета и иных источников, не запрещенных законодательством Российской Федерации, установления размеров окладов (должностных окладов), ставок заработной платы по профессиональным квалификационным группам (далее - ПКГ) и квалификационным уровням, повышающие коэффициенты, а также выплат компенсационного и стимулирующего характера.

5. Заработная плата работников учреждения (без учета премий и иных стимулирующих выплат), устанавливаемая в соответствии с локальными нормативными актами учреждений, которые разрабатываются на основе настоящего Положения, не может быть меньше заработной платы (без учета премий и иных стимулирующих выплат), выплачиваемой на основе Единой тарифной сетки по оплате труда работников муниципальных учреждений на 1 апреля 2010 г., при условии сохранения объема должностных обязанностей работников и выполнения ими работ той же квалификации.

6. Месячная заработная плата работника, полностью отработавшего за этот период норму рабочего времени и выполнившего норму труда (трудовые обязанности), не может быть ниже минимальной заработной платы, установленной на территории Беловского района.

7. Введение в учреждении новых систем оплаты труда не может рассматриваться как основание для отказа от предоставления льгот и гарантий, установленных трудовым законодательством.

8. Системы оплаты труда в учреждении устанавливаются коллективным договором, соглашениями, локальными нормативными актами, принимаемыми в соответствии с трудовым законодательством, иными нормативными правовыми актами Российской Федерации, законами и иными нормативными правовыми актами Курской области, Беловского района, содержащими нормы трудового права и настоящим Положением.

## **II. Порядок и условия оплаты труда**

### **1. Основные условия оплаты труда**

1.1 Системы оплаты труда работников учреждения включают в себя размеры окладов (должностных окладов), ставок заработной платы, повышающие коэффициенты, выплаты компенсационного и стимулирующего характера.

1.2. Системы оплаты труда работников учреждения устанавливаются с учетом:

единого тарифно-квалификационного справочника работ и профессий рабочих;

единого квалификационного справочника должностей руководителей, специалистов и служащих;

государственных гарантий по оплате труда;



перечня видов выплат компенсационного характера;

перечня видов выплат стимулирующего характера;

настоящего Положения;

рекомендаций Российской трехсторонней комиссии по регулированию социально-трудовых отношений;

Соглашения между Администрацией Курской области, общественной организацией «Федерация профсоюзных организаций Курской области» и Курским областным Союзом предпринимателей о минимальной заработной плате на территории Курской области;

Отраслевого регионального соглашения по регулированию социально-трудовых отношений в системе образования Курской области;

Отраслевого территориального соглашения по регулированию социально-трудовых отношений в системе образования Беловского района Курской области;

согласования с профкомом первичной профсоюзной организации.

1.3. Фонд оплаты труда работников учреждения формируется исходя из объема соответствующих лимитов бюджетных обязательств местного бюджета.

Формируемые, за счет бюджетных ассигнований местного бюджета, средства на оплату труда, могут направляться учреждением на выплаты стимулирующего характера. При этом объем средств на указанные выплаты должен составлять не менее 30 процентов средств на оплату труда.

1.4. Учреждение в пределах имеющихся у него средств на оплату труда работников самостоятельно определяет размеры окладов (должностных окладов), ставок заработной платы, а также размеры доплат, надбавок, премий и других мер материального стимулирования без ограничения их максимальными размерами.

1.5. Размеры окладов (должностных окладов), ставок заработной платы устанавливаются руководителем учреждения по квалификационным уровням ПКГ на основе требований к профессиональной подготовке и уровню квалификации, которые необходимы для осуществления соответствующей профессиональной деятельности, с учетом сложности и объема выполняемой работы.

Лица, не имеющие специальной подготовки или стажа работы, установленных в разделе «Требования к квалификации», но обладающие достаточным практическим опытом и компетентностью, выполняющие качественно и в полном объеме возложенные на них должностные обязанности, по рекомендации аттестационной комиссии, в порядке исключения, могут быть назначены на соответствующие должности так же, как и лица, имеющие специальную подготовку и стаж работы.

1.6. Руководитель учреждения на основе расчетов и в пределах средств, предусмотренных на оплату труда работников, самостоятельно устанавливает размеры повышающих коэффициентов к окладам (ставкам) по ПКГ для соответствующих квалификационных уровней.

1.7. Размеры повышающих коэффициентов к минимальным окладам (ставкам) по соответствующим ПКГ рассчитываются на основе проведения дифференциации типовых должностей, включаемых в штатное расписание учреждений по квалификационным уровням ПКГ. Указанные должности должны соответствовать уставным целям учреждений и содержаться в соответствии с разделами единых тарифно-квалификационных справочников работ и профессий рабочих и единого квалификационного справочника должностей руководителей, специалистов и служащих.

1.8. Дифференциация типовых должностей осуществляется на основе оценки сложности трудовых функций, выполнение которых предусмотрено при занятии соответствующей должности, по соответствующей профессии или специальности.

1.9. В тех случаях, когда возможно определение конкретного вида работы (его качественное и количественное описание), выполняемого работниками для реализации уставных целей учреждения без привязки к конкретной должности, возможно установление повышающих коэффициентов по перечню конкретных видов работ, указанных в приложении № 2.6 к настоящему Положению. При этом перечни видов работ должны первоначально быть распределены по соответствующим квалификационным уровням ПКГ.

## 2. Порядок и условия оплаты труда работников

2.1. Минимальные размеры окладов (ставок) работников, устанавливаемые на основе отнесения занимаемых ими должностей к ПКГ в соответствии с приказами Минздравсоцразвития России от 5 мая 2008 г. № 217н «Об утверждении профессиональных квалификационных групп должностей работников высшего и дополнительного профессионального образования», от 5 мая 2008 г. № 216н «Об утверждении профессиональных квалификационных групп должностей работников образования», от 29 мая 2008 г. № 247н «Об утверждении профессиональных квалификационных групп общеотраслевых должностей руководителей, специалистов и служащих», от 29 мая 2008 г. № 248н «Об утверждении профессиональных квалификационных групп общеотраслевых профессий рабочих», от 31 августа 2008 г. № 570 «Об утверждении профессиональных квалификационных групп должностей работников культуры, искусства и кинематографии», от 6 августа 2008 г. № 526 «Об утверждении профессиональных квалификационных групп должностей медицинских и фармацевтических работников», указаны в приложениях №№ 2.1- 2.4 к настоящему Положению. При увеличении (индексации) вышеуказанных минимальных размеров окладов (ставок) их размеры подлежат округлению до целого рубля в сторону увеличения.

В случае, если на момент вступления в силу настоящих изменений в учреждениях установлен более высокий размер должностного оклада (ставки), то работнику сохраняется установленный размер должностного оклада (ставки).

2.2. К минимальным окладам (ставкам) по соответствующим ПКГ на определенный период времени в течение соответствующего календарного года с учетом обеспечения финансовыми средствами могут быть установлены следующие повышающие коэффициенты:  
персональный повышающий коэффициент;  
повышающий коэффициент к окладу (ставке) за специфику работы;  
повышающий коэффициент в размере

– 1,1 к окладу (ставке) выпускникам окончившим с отличием учебные заведения высшего профессионального и среднего профессионального образования, поступившим на работу в учреждение, в течении первых 3-х лет работы.

-повышающий коэффициент в размере 1,3 к окладу (ставке) выпускникам профессиональных образовательных организаций и (или) образовательных организаций высшего образования, прибывшим на работу в учреждение, в течение первых трех лет работы.

2.3. Размер выплат по повышающему коэффициенту к окладу определяется путем умножения размера оклада работника на повышающий коэффициент.

Повышающий коэффициент к окладу (ставке) за специфику работы и коэффициент выпускникам окончившим с отличием учебные заведения высшего профессионального и среднего профессионального образования, поступившим на работу в учреждение. в течении первых 3-х лет работы, образуют новый оклад, который учитывается при начислении компенсационных и стимулирующих выплат.

2.4. Персональный повышающий коэффициент к окладу может быть установлен работнику с учетом уровня его профессиональной подготовки, сложности, важности выполняемой работы, степени самостоятельности и ответственности при выполнении поставленных задач, опыта, стажа работы и других факторов.

Решение об установлении персонального повышающего коэффициента к окладу и его размерах принимается руководителем персонально в отношении конкретного работника.

2.5. Повышающий коэффициент к окладу за специфику работы устанавливается работникам в соответствии с приложением № 2.5 к настоящему Положению.

2.6. С учетом условий труда работникам устанавливаются выплаты компенсационного характера, предусмотренные разделом III настоящего Положения.

2.7. Работникам устанавливаются стимулирующие выплаты, предусмотренные разделом IV настоящего Положения.

2.8. Определение размеров заработной платы по основной должности, а также по должности, занимаемой в порядке совместительства, производится отдельно по каждой из должностей.

Оплата труда по совместительству производится пропорционально отработанному времени в зависимости от выработки либо на других условиях, определенных трудовым договором.

Оплата труда работников, занятых на условиях неполного рабочего времени, производится пропорционально отработанному времени или в зависимости от выполненного им объема работ.

### 3. Порядок и условия оплаты труда работников образования

3.1. Минимальные размеры окладов (ставок) работников, занимающих должности педагогических работников, устанавливаются на основе отнесения занимаемых ими должностей к ПКГ с учетом наличия квалификационной категории.

3.1.1. Размер персонального повышающего коэффициента - до 5,0.

3.1.2. К минимальному окладу по соответствующим ПКГ работникам могут устанавливаться указанные в пункте 2.2 настоящего Положения повышающие коэффициенты, выплаты компенсационного и стимулирующего характера (разделы III и IV настоящего Положения).

3.1.3. Дополнительно по решению руководителя учреждения может выплачиваться ежемесячная стимулирующая надбавка педагогическим работникам учреждения, имеющим ученую степень кандидата (доктора) наук по профилю образовательного учреждения или

педагогической деятельности (преподаваемых дисциплин). Рекомендуемый размер надбавки - до 20 процентов должностного оклада (ставки).

Педагогическим работникам, административно-управленческому персоналу, имеющим государственные награды и почётные звания Российской Федерации и Курской области, должностной оклад (ставка) устанавливается в размерах, определенных правовыми актами РФ и Курской области. Педагогическим работникам, административно-управленческому персоналу, имеющим ведомственные награды Российской Федерации, РСФСР, СССР (почетные звания, нагрудные знаки, значки и другие) и работающим в образовательных организациях, устанавливается ежемесячная стимулирующая выплата в размере 20 % должностного оклада (ставки) за счет утвержденных средств на оплату труда работникам образовательной организации.

Стимулирующая надбавка устанавливается работникам за наличие:

ученой степени кандидата наук (доктора наук) – с даты принятия решения Высшим аттестационным комитетом Российской Федерации о выдаче диплома;

наличие почетного звания «народный», «заслуженный», награжденным ведомственной наградой – со дня присвоения почетного звания или награждения ведомственной наградой.

При наличии у работника двух и более почетных званий и (или) ведомственных наград стимулирующая надбавка устанавливается по одному из оснований

3.2. Минимальные размеры окладов работников, занимающих должности учебно-вспомогательного персонала, устанавливаются на основе отнесения занимаемых ими должностей к ПКГ.

3.2.1. Размер персонального повышающего коэффициента - до 3,0.

3.2.2. К минимальному окладу по соответствующим ПКГ работникам могут устанавливаться указанные в пункте 2.2 настоящего Положения повышающие коэффициенты, выплаты компенсационного и стимулирующего характера (разделы III и IV настоящего Положения).

4. Особенности порядка и условий оплаты труда работников по профессиональной квалификационной группе общетраслевых должностей руководителей, специалистов и служащих.

4.1. Минимальные размеры окладов работников, занимающих должности руководителей, специалистов и служащих, устанавливаются на основе отнесения занимаемых ими должностей к ПКГ.

4.2. Размер персонального повышающего коэффициента - до 5,0.

4.3. К минимальному окладу по соответствующим ПКГ работникам могут устанавливаться указанные в пункте 2.2 настоящего Положения повышающие коэффициенты, выплаты компенсационного и стимулирующего характера (разделы III и IV настоящего Положения).

5. Особенности порядка и условий оплаты труда работников, осуществляющих профессиональную деятельность по профессиям рабочих.

5.1. Минимальные размеры окладов работников, занимающих должности по профессиям рабочих, устанавливаются на основе отнесения занимаемых ими должностей к ПКГ.

5.2. Размер персонального повышающего коэффициента - до 3,0.

5.3. К минимальному окладу по соответствующим ПКГ работникам могут устанавливаться указанные в пункте 2.2 настоящего Положения повышающие

коэффициенты, выплаты компенсационного и стимулирующего характера (разделы III и IV настоящего Положения).

6. Особенности порядка и условий оплаты труда работников, осуществляющих профессиональную деятельность по профессиям медицинских работников

6.1. Минимальные размеры окладов работников, занимающих должности по профессиям медицинских работников, устанавливаются на основе отнесения занимаемых ими должностей к ПКГ с учетом наличия квалификационной категории.

6.2. Размер персонального повышающего коэффициента - до 5,0.

6.3. К минимальному окладу по соответствующим ПКГ работникам могут устанавливаться персональный повышающий коэффициент, повышающий коэффициент к окладу за специфику работы, выплаты компенсационного и стимулирующего характера (разделы III и IV настоящего Положения).

7. Особенности порядка и условий оплаты труда работников, осуществляющих профессиональную деятельность по профессиям работников культуры и искусства.

7.1. Минимальные размеры окладов работников, занимающих должности по профессиям работников культуры и искусства, устанавливаются на основе отнесения занимаемых ими должностей к ПКГ.

7.2. Размер персонального повышающего коэффициента - до 5,0.

7.3. К минимальному окладу по соответствующим ПКГ работникам могут устанавливаться указанные в пункте 2.2 настоящего Положения повышающие коэффициенты, выплаты компенсационного и стимулирующего характера (разделы III и IV настоящего Положения).

## **8. Условия оплаты труда руководителя учреждения, заместителей руководителя и главного бухгалтера.**

8.1. Заработная плата руководителя учреждения, заместителей руководителя и главного бухгалтера состоит из должностного оклада, выплат компенсационного и стимулирующего характера.

8.2. Должностной оклад руководителя учреждения, определяемый трудовым договором, устанавливается в кратном отношении к средней заработной плате работников, которые относятся к основному персоналу возглавляемого им учреждения, и составляет до трех размеров указанной средней заработной платы.

8.3. Должностные оклады заместителей руководителей и главного бухгалтера учреждения устанавливаются на 10-30 процентов ниже должностных окладов руководителей этого учреждения.

8.4. К основному персоналу учреждения относятся работники, непосредственно обеспечивающие выполнение основных функций, для реализации которых создано учреждение.

8.5. Перечни должностей и профессий работников учреждений, которые относятся к основному персоналу по виду экономической деятельности «Образование», утверждены Решением Представительного собрания Беловского района Курской области от 22 декабря 2009 года № 4/14-4 «Об утверждении перечней должностей работников, относимых к основному персоналу по видам экономической деятельности, для расчета размера средней заработной платы и определения размера должностного оклада руководителей

муниципальных учреждений, находящихся в ведении управления образования администрации Беловского района Курской области».

8.6. Порядок исчисления размера средней заработной платы для определения размера должностного оклада руководителя учреждения утверждены Решением Представительного собрания Беловского района Курской области от 22 декабря 2009 года № 4/14-3 «Об утверждении порядка исчисления размера средней заработной платы для определения размера должностного оклада руководителя муниципального учреждения».

8.7. Выплаты компенсационного и стимулирующего характера устанавливаются для руководителя учреждения, заместителей руководителя и главного бухгалтера в процентах к должностным окладам или в абсолютных размерах, если иное не установлено нормативными правовыми актами Муниципального образования «Беловский район» Курской области.

8.8. Руководителю учреждения выплаты стимулирующего и компенсационного характера устанавливаются управлением образования администрации Беловского района Курской области. Заместителям руководителя и главному бухгалтеру выплаты стимулирующего и компенсационного характера устанавливаются руководителем учреждения.

8.9. Для руководителя, заместителей руководителя и главного бухгалтера должен быть предусмотрен самостоятельный перечень стимулирующих надбавок. Указанные надбавки могут быть установлены с учетом перечня критериев оценки эффективности работы учреждений, устанавливаемых управлением образования администрации Беловского района Курской области.

8.10. Премирование руководителя осуществляется с учетом результатов деятельности учреждения в соответствии с целевыми показателями эффективности работы учреждения, установленными управлением образования администрации Беловского района Курской области.

8.11. Выплаты стимулирующего характера руководителю осуществляются за счет лимитов бюджетных обязательств, предусмотренных на оплату труда работников учреждения на основании приказа управления образования администрации Беловского района Курской области.

### **III. Компенсационные выплаты**

1. Оплата труда работников учреждения, занятых на тяжелых работах, работах с вредными, опасными и иными особыми условиями труда, производится в повышенном размере. В этих целях в соответствии с Перечнем видов выплат компенсационного характера в муниципальных государственных учреждениях, утвержденным Решением Представительного собрания Беловского района от 22 декабря г. № 4/14-2 «Об утверждении перечня видов выплат компенсационного характера в муниципальных учреждениях и разъяснения о порядке установления выплат компенсационного характера в муниципальных учреждениях» работникам могут быть осуществлены следующие выплаты компенсационного характера:

выплаты работникам, занятым на тяжелых работах, работах с вредными и (или) опасными и иными особыми условиями труда;

доплата за совмещение профессий (должностей);

доплата за расширение зон обслуживания;

доплата за увеличение объема работы или исполнение обязанностей временно отсутствующего работника без освобождения от работы, определенной трудовым договором;  
доплата за работу в ночное время;  
повышенная оплата за работу в выходные и не рабочие праздничные дни;  
повышенная оплата сверхурочной работы.

Размеры и условия осуществления выплат компенсационного характера конкретизируются в трудовых договорах работников. Конкретные размеры выплат компенсационного характера не могут быть ниже предусмотренных трудовым законодательством и иными нормативными актами, содержащими нормы трудового права.

2. Выплаты компенсационного характера устанавливаются к окладам (должностным окладам), ставкам заработной платы работников по соответствующим квалификационным уровням ПКГ в процентах к окладам (должностным окладам), ставкам или в абсолютных размерах, если иное не установлено федеральными законами или указами Президента Российской Федерации.

3. Выплата работникам, занятым на тяжелых работах, работах с вредными и (или) опасными и иными особыми условиями труда устанавливается в соответствии с результатами специальной оценки условий труда (СОУТ).

Работодатель принимает меры по проведению специальной оценки условий труда (СОУТ) с целью разработки и реализации программы действий по обеспечению безопасных условий и охраны труда.

4. Доплата за совмещение профессий (должностей) устанавливается работнику при совмещении им профессий (должностей). Размер доплаты и срок, на который она устанавливается, определяется по соглашению сторон трудовым договором с учетом содержания и (или) объема дополнительной работы.

5. Доплата за расширение зон обслуживания устанавливается работнику при расширении зон обслуживания. Размер доплаты и срок, на который она устанавливается, определяется по соглашению сторон трудовым договором с учетом содержания и (или) объема дополнительной работы.

6. Доплата за увеличение объема работы или исполнение обязанностей временно отсутствующего работника без освобождения от работы, определенной трудовым договором, устанавливается работнику в случае увеличения установленного ему объема работы или возложения на него обязанностей временно отсутствующего работника без освобождения от работы, определенной трудовым договором. Размер доплаты и срок, на который она устанавливается, определяется по соглашению сторон трудовым договором с учетом содержания и (или) объемом дополнительной работы.

7. Доплата за работу в ночное время производится работникам за каждый час работы в ночное время. Ночным считается время с 22 часов до 6 часов (ст. 154 ТК РФ). Размер доплаты составляет не менее 20 процентов части оклада (должностного оклада) за час работы работника.

Расчет части оклада (должностного оклада) за час работы определяется путем деления оклада (должностного оклада) работника на среднемесячное количество рабочих часов в соответствующем календарном году в зависимости от установленной работнику продолжительности рабочей недели.

8. Оплата за работу в выходные и не рабочие праздничные дни производится работникам, привлекавшимся к работе в выходные и не рабочие праздничные дни (ст. 153 ТК РФ).

Размер доплаты составляет:

не менее одинарной дневной ставки сверх оклада (должностного оклада) при работе полный день, если работа в выходной или не рабочий праздничный день производилась в пределах месячной нормы рабочего времени и в размере не менее двойной дневной ставки сверх оклада (должностного оклада), если работа производилась сверх месячной нормы рабочего времени;

не менее одинарной части оклада (должностного оклада) сверх оклада (должностного оклада) за каждый час работы, если работа в выходной или не рабочий праздничный день производилась в пределах месячной нормы рабочего времени и в размере не менее двойной части оклада (должностного оклада) сверх оклада (должностного оклада) за каждый час работы, если работа производилась сверх месячной нормы рабочего времени.

9. Повышенная оплата сверхурочной работы составляет за первые два часа работы не менее полуторного размера, за последующие часы – двойного размера в соответствии со статьей 152 Трудового кодекса Российской Федерации. По желанию работника сверхурочная работа вместо повышенной оплаты может компенсироваться предоставлением дополнительного времени отдыха, но не менее времени, отработанного сверхурочно.

10. Руководители учреждений проводят аттестацию рабочих мест по условиям труда в порядке, установленном трудовым законодательством.

11. Работникам, которым с их согласия вводится день с разделением смены на части (с перерывом в работе свыше 2-х часов), за отработанное время в эти дни производится доплата из расчета оклада (должностного оклада) по занимаемой должности. Время внутрисменного перерыва в рабочее время не включается.

#### **IV. Стимулирующие выплаты**

1. В целях поощрения работников учреждения за выполненную работу в соответствии с Перечнем видов выплат стимулирующего характера в муниципальных учреждениях, утвержденным Решением Представительного собрания Беловского района от 22 декабря 2009 №4/14-1 «Об утверждении перечня видов выплат стимулирующего характера в муниципальных учреждениях и разъяснения о порядке установления выплат стимулирующего характера в муниципальных учреждениях», в учреждениях могут устанавливаться следующие виды выплат стимулирующего характера:

выплаты за интенсивность и высокие результаты работы;

выплаты за качество выполняемых работ;

выплаты за стаж непрерывной работы, выслугу лет;

премиальные выплаты по итогам работы.

Выплаты стимулирующего характера за выслугу лет устанавливаются работникам в зависимости от общего количества лет, проработанных в учреждениях образования (за исключением библиотечных и медицинских работников). Размеры повышающего коэффициента к окладу за выслугу лет:

при выслуге лет от 1 года до 3 лет - 0,05;

при выслуге лет от 3 до 5 лет - 0,1;

при выслуге лет от 5 до 10 лет - 0,15;

при выслуге лет от 10 до 15 лет - 0,2;

при выслуге лет свыше 15 лет - 0,25.

2. В целях поощрения работников в учреждениях устанавливаются стимулирующие выплаты в соответствии с перечнем показателей эффективности деятельности



образовательного учреждения, его руководителя и работников, указанных в приложении № 2.7 к настоящему Положению.

3. Выплаты стимулирующего характера производятся по решению руководителя учреждения, по согласованию с профкомом первичной профсоюзной организации, в пределах бюджетных ассигнований на оплату труда работников учреждения.

заместителей руководителя, главного бухгалтера, главных специалистов и иных работников, подчиненных руководителю непосредственно;

главных специалистов и иных работников, подчиненных заместителям руководителей - по представлению заместителей руководителя;

4. Конкретный размер выплаты стимулирующего характера по итогам работы может определяться как в процентах к окладу (ставке) по соответствующим квалификационным уровням ПКГ работника, так и в абсолютном размере. Максимальный размер выплаты стимулирующего характера по итогам работы не ограничен.

5. Премия по итогам работы за период (за месяц, квартал, полугодие, год) - выплачивается по решению руководителя учреждения и по согласованию с профкомом первичной профсоюзной организации с целью поощрения работников за общие результаты труда по итогам работы.

При премировании учитывается:

успешное и добросовестное исполнение работником своих должностных обязанностей в соответствующем периоде;

инициатива, творчество и применение в работе современных форм и методов организации труда;

проведение качественной подготовки и проведения мероприятий, связанных с уставной деятельностью учреждения;

выполнение порученной работы, связанной с обеспечением рабочего процесса или уставной деятельности учреждения;

качественная подготовка и своевременная сдача отчетности;

оперативность и качественный результат труда;

особый режим работы (связанный с обеспечением безаварийной, безотказной и бесперебойной работы инженерных и хозяйственно-эксплуатационных систем жизнеобеспечения учреждения);

организация и проведение мероприятий, направленных на повышение авторитета и имиджа учреждения среди населения;

непосредственное участие в реализации национальных проектов, федеральных и региональных целевых программ и т.д.;

участие в течение месяца в выполнении важных работ, мероприятий.

Премия по итогам работы за период (месяц, квартал, полугодие, год) выплачивается в пределах имеющихся средств. Конкретный размер премии может определяться как в процентах к окладу (должностному окладу), ставке работника, так и в абсолютном размере. Максимальным размером премия по итогам работы не ограничена.

По решению руководителя учреждения и по согласованию с профкомом первичной профсоюзной организации, работники, совершившие в течение месяца нарушение общественного порядка, нарушившие трудовую или производственную дисциплину, систематически не выполнявшие порученные им задания, допустившие производственные упущения в работе, могут быть премированы в пониженном размере или депремированы полностью.

Все замечания, упущения и претензии к работникам должны иметь письменное подтверждение в виде приказа, распоряжения, служебной записки или иного документа.

При увольнении работника по собственному желанию до истечения календарного месяца работник лишается права на получение премии по итогам работы за месяц.

6. Настоящее Положение предусматривает непосредственную связь оплаты труда и выплат стимулирующего характера с результативностью труда каждого работника и учреждения в целом.

## **V. Другие вопросы оплаты труда**

1. Штатное расписание учреждения ежегодно утверждается руководителем.

2. Штатное расписание учреждения включает в себя все должности служащих (профессии рабочих) данного учреждения.

3. Численный состав работников учреждения должен быть достаточным для гарантированного выполнения его функций, задач и объемов работ, установленных учредителем.

4. Оплата труда педагогических работников (учителей и других работников, осуществляющих педагогическую деятельность) в общеобразовательных учреждениях, учреждениях дополнительного образования детей, устанавливается исходя из тарифицируемой педагогической нагрузки;

Норма часов педагогической работы за ставку заработной платы, устанавливается в соответствии с приказом Министерства образования и науки Российской Федерации от 22.12.2014 г. № 1601 «О продолжительности рабочего времени (нормах часов педагогической работы за ставку заработной платы) педагогических работников и о порядке определения учебной нагрузки педагогических работников, оговариваемой в трудовом договоре».

5. Тарификационный список педагогических работников (учителей и других работников, осуществляющих педагогическую деятельность) формируется исходя из количества часов по государственному образовательному стандарту, учебному плану и программам, обеспеченности кадрами и других конкретных условий в образовательных учреждениях и устанавливает объем учебной нагрузки педагогических работников на учебный год. В случае если учебными планами предусматривается разное количество часов

на предмет по полугодиям, тарификация осуществляется также 1 раз в год, но отдельно по полугодиям.

Оплата за установленный по тарификации объем учебной нагрузки осуществляется исходя из суммы должностного оклада (ставки) и выплат в соответствии с повышающими коэффициентами за специфику работы и квалификационную категорию.

Месячная заработная плата педагогических работников образовательных учреждений определяется путем умножения суммы должностного оклада (ставки) и выплат в соответствии с повышающими коэффициентами за специфику работы на их фактическую нагрузку в неделю и деления полученного произведения на установленную за 1 ставку норму часов педагогической работы в неделю.

Часовая ставка определяется путем деления суммы должностного оклада (ставки) и выплат в соответствии с повышающими коэффициентами за специфику работы и квалификационную категорию на среднемесячную норму учебной нагрузки.

6. Почасовая оплата труда педагогических работников образовательных учреждений применяется при оплате:

за часы, выполненные в порядке замещения отсутствующих по болезни или другим причинам учителей, воспитателей и других педагогических работников, продолжавшегося не свыше 2-х месяцев;

за часы педагогической работы, выполненные учителями при работе детьми, находящимися на длительном лечении в больнице, сверх объема, установленного им при тарификации;

за педагогическую работу специалистов предприятий, учреждений и организаций (в том числе из числа работников органов управления образованием, методических и учебно-методических кабинетов), привлекаемых для педагогической работы в образовательные учреждения;

Размер оплаты за 1 час указанной педагогической работы определяется путем деления суммы должностного оклада и выплат в соответствии с повышающими коэффициентами за специфику работы педагогического работника за установленную норму часов педагогической работы в неделю на среднемесячное количество рабочих часов, установленных по занимаемой должности.

Среднемесячное количество рабочих часов определяется путем умножения нормы часов педагогической работы в неделю, установленной за ставку по соответствующим должностям педагогических работников, на количество рабочих дней в году по пятидневной рабочей неделе и деления полученного результата на 5 (количество рабочих дней в неделе), а затем на 12 (количество месяцев в году);

Оплата труда за замещение отсутствующего учителя, если оно осуществлялось свыше 2-х месяцев, производится со дня начала замещения за все часы фактической педагогической работы на общих основаниях с соответствующим увеличением его недельной (месячной) учебной нагрузки, путем внесения в тарификацию.

## VI. Заключительные положения

1. Из фонда оплаты труда учреждения, в пределах средств, выделенных учреждению на оплату труда работников, может выплачиваться материальная помощь в размере до двух ставок заработной платы (должностных окладов), установленных на день ее выплаты по занимаемой должности, рабочей профессии в следующих случаях:

за высокие показатели в работе и в связи с юбилейными датами работника (50, 55, 60, 65, 70 лет);

в связи с длительной болезнью или несчастием, постигшими самого работника или его близких родственников (родителей, супругов, детей).

Решение об оказании материальной помощи и ее конкретных размерах принимает руководитель учреждения на основании письменного заявления работника.

2. Из фонда оплаты труда учреждения всем работникам выплачивается единовременное пособие в размере трех должностных окладов (ставок) при увольнении в связи с выходом на трудовую пенсию по старости в соответствии с Федеральным законом «О трудовых пенсиях в Российской Федерации» (при наличии стажа в данном учреждении не менее 10 лет) или выходом на трудовую пенсию по инвалидности независимо от стажа работы в данном учреждении.

3. Из фонда оплаты труда учреждения осуществляется предоставление оплачиваемого отпуска на 3 месяца педагогическим работникам для завершения работы над кандидатской или докторской диссертациями, а также предоставляется разовая выплата в размере 3-х должностных окладов (ставок) педагогическим работникам, защитившим кандидатскую или докторскую диссертации, после присвоения соответствующего ученого звания.

Средства на оплату труда, формируемые за счет бюджетных ассигнований местного бюджета, могут направляться учреждением на выплаты стимулирующего характера. При этом, начиная с 1 января 2010 г. объем средств на указанные выплаты должен составлять не менее 30 процентов средств на оплату труда, формируемые за счет бюджетных ассигнований местного бюджета.

4. Выпускникам педагогических образовательных учреждений высшего профессионального и среднего профессионального образования, другим специалистам, прибывшим на работу в учреждение, выплачивается единовременное пособие на хозяйственное обзаведение 6 должностных окладов (ставок).

5. Учителям, выполняющим функции классного руководителя, наряду с доплатами выплачивается денежное вознаграждение в соответствии с постановлением Администрации Курской области от 24.01.2006 года №5 «О вознаграждении педагогических работников областных государственных и муниципальных общеобразовательных учреждений Курской области за выполнение функций классного руководителя» и Решением Представительного собрания Беловского района Курской области от 30.10.2007 года № 24/7 «О вознаграждении педагогических работников муниципальных общеобразовательных учреждений Беловского района Курской области за выполнение функций классного руководителя»

Наряду с выше указанными доплатами и денежным вознаграждением за выполнение функций классного руководителя, педагогическим работникам образовательной

организации, реализующей образовательные программы начального общего, основного общего и среднего общего образования, в том числе адаптированные основные общеобразовательные программы, на основании постановления Администрации Курской области от 14.05.2020 г. № 486-па выплачивается ежемесячное денежное вознаграждение за выполнение функций классного руководителя в размере 5000 рублей.

ПРИЛОЖЕНИЕ № 2.1

к положению об оплате труда работников Коммунарковской СОШ

**Профессиональные квалификационные группы должностей работников образования**

Профессиональная квалификационная группа должностей педагогических работников

Квалификационные уровни	Должности, отнесенные к квалификационным уровням	Минимальный должностной оклад (ставка), руб.	Минимальный должностной оклад при наличии 1 квалификационной категории (ставка), руб.	Минимальный должностной оклад при наличии высшей квалификационной категории (ставка), руб.
1 квалификационный уровень	Старший вожатый	8783	9458	10206
2 квалификационный уровень	Педагог дополнительного образования.	9482	10206	10952
3 квалификационный уровень	Воспитатель; педагог-психолог.	9574	10307	11060
4 квалификационный уровень	Учитель.	9668	10404	11171

ПРИЛОЖЕНИЕ № 2.2

к положению об оплате труда работников Коммунарковской СОШ

**Профессиональные квалификационные группы общепромышленных должностей руководителей, специалистов и служащих**

Профессиональная квалификационная группа "Общепромышленные должности служащих первого уровня"

Квалификационные уровни	Должности, отнесенные к квалификационным уровням	Минимальный должностной оклад, руб.
1 квалификационный уровень	Делопроизводитель;	5362
2 квалификационный уровень	Должности служащих первого квалификационного уровня, по которым может устанавливаться производное должностное наименование "старший"	6241

Профессиональная квалификационная группа "Общепромышленные должности служащих второго уровня"

Квалификационные уровни	Должности, отнесенные к квалификационным уровням	Минимальный должностной оклад, руб.
1 квалификационный уровень	Лаборант;	5618
2 квалификационный уровень	Заведующий хозяйством; Должности служащих первого квалификационного уровня, по которым устанавливается производное должностное наименование "старший". Должности служащих первого квалификационного уровня, по которым устанавливается II внутридолжностная категория	5618
3 квалификационный уровень	Должности служащих первого квалификационного уровня, по которым устанавливается I внутридолжностная категория	6241
4 квалификационный уровень	Должности служащих первого квалификационного уровня, по которым может устанавливаться производное должностное наименование "ведущий"	6919

Профессиональная квалификационная группа "Общепромышленные должности служащих третьего уровня"

Квалификационные уровни	Должности, отнесенные к квалификационным уровням	Минимальный должностной оклад, руб.
1 квалификационный уровень	Бухгалтер.	6241
2 квалификационный уровень	Должности служащих первого квалификационного уровня, по которым может устанавливаться II внутридолжностная категория	6919
3 квалификационный уровень	Должности служащих первого квалификационного уровня, по которым может устанавливаться I внутридолжностная категория	7605
4 квалификационный уровень	Должности служащих первого квалификационного уровня, по которым может устанавливаться производное должностное наименование "ведущий"	10069

Квалификационные уровни	Должности, отнесенные к квалификационным уровням	Минимальный должностной оклад, руб.
5 квалификационный уровень	Главные специалисты: заместитель главного бухгалтера	11916

ПРИЛОЖЕНИЕ № 2.3

к положению об оплате труда работников Коммунарской СОШ

**Профессиональные квалификационные группы общепрофессиональных профессий рабочих**

Профессиональная квалификационная группа "Общепрофессиональные профессии рабочих первого уровня"

Квалификационные уровни	Профессии рабочих, отнесенные к квалификационным уровням	Минимальный должностной оклад, руб.
1 квалификационный уровень	Наименования профессий рабочих, по которым предусмотрено присвоение 1, 2 и 3 квалификационных разрядов в соответствии с Единым тарифно-квалификационным справочником работ и профессий рабочих: рабочий кухни; сторож; уборщик производственных помещений; уборщик служебных помещений.	4921
2 квалификационный уровень	Профессии рабочих, отнесенные к первому квалификационному уровню, при выполнении работ по профессии с производным наименованием "старший"	5362

Профессиональная квалификационная группа "Общепрофессиональные профессии рабочих второго уровня"

Квалификационные уровни	Профессии рабочих, отнесенные к квалификационным уровням	Минимальный должностной оклад, руб.
1 квалификационный уровень	Наименования профессий рабочих, по которым предусмотрено присвоение 4 и 5 квалификационных разрядов в соответствии с Единым тарифно-квалификационным справочником работ и профессий рабочих: водитель автомобиля, оператор котельной, электрик-техник, повар, рабочий по комплексному ремонту и обслуживанию зданий.	5618
2 квалификационный уровень	Наименования профессий рабочих, по которым предусмотрено присвоение 6 и 7 квалификационных разрядов в соответствии с Единым тарифно-квалификационным справочником работ и профессий рабочих	6919



3 квалификационный уровень	Наименования профессий рабочих, по которым предусмотрено присвоение 8 квалификационного разряда в соответствии с Единым тарифно-квалификационным справочником работ и профессий рабочих	8357
4 квалификационный уровень	Наименования профессий рабочих, предусмотренных 1-3 квалификационными уровнями настоящей профессиональной квалификационной группы, выполняющих важные (особо важные) и ответственные (особо ответственные работы)	9178

#### ПРИЛОЖЕНИЕ №2.4

к положению об оплате труда работников Коммунарковской СОШ

#### Профессиональные квалификационные группы должностей работников культуры, искусства и кинематографии.

Профессиональная квалификационная группа	Должности, отнесенные к квалификационным уровням	Минимальный должностной оклад, руб.
«Должности работников культуры, искусства и кинематографии ведущего звена»	Библиотекарь	7083

#### ПРИЛОЖЕНИЕ № 2.5

к положению об оплате труда работников Коммунарковской СОШ

#### Повышающие коэффициенты за специфику работы

Специалистам и руководителям структурных подразделений за работу в образовательных учреждениях, расположенных в сельской местности	0,25
Учителям и другим педагогическим работникам за работу в классах для детей с ограниченными возможностями здоровья по адаптированным общеобразовательным программам, за индивидуальное обучение на дому на основании медицинского заключения детей, имеющих ограниченные возможности здоровья	0,20

к положению об оплате труда работников Коммунарской СОШ

Повышающие коэффициенты по перечню конкретных работ

1. Учителям - за классное руководство <*>: 1 - 4 классов	в сельской местности	0,0107
5 - 11 классов	в сельской местности	0,0143
2. Учителям 1 - 4 классов - за проверку тетрадей **		0,1
3. Учителям - за проверку письменных работ с учетом установленного объема учебной нагрузки<*>: по русскому языку, родному языку и литературе по математике по иностранному языку, черчению.		0,15 0,1 0,1
4. Учителям - за заведование учебными кабинетами <***>: в школах		0,075
5. Учителям - за исполнение обязанностей мастера учебных мастерских (заведование учебными мастерскими) при наличии комбинированных мастерских		до 0,20 до 0,35
6. Учителям - за заведование учебно-опытными участками (теплицами, парниками, хозяйствами)		до 0,25
7. За работу с библиотечным фондом учебников в общеобразовательных школах		до 0,2
8. Учителям, преподавателям и другим работникам - за ведение делопроизводства и бухгалтерского учета		до 0,15
9. Педагогическим работникам - за проведение внеклассной работы по физическому воспитанию в школах, при отсутствии в штате учреждения должности преподавателя по внеклассной работе (в целом на школу) с количеством классов: от 10 до 19		0,25
10. Педагогическим работникам - за организацию трудового обучения и профориентации в школах,		

при отсутствии в штате соответствующей должности  
преподавателя, имеющих:  
6 - 24 класса 0,25

11. Педагогическим работникам - за обслуживание  
электронно-вычислительной техники, при отсутствии  
в штате должности инженера, лаборанта (за каждый работающий  
компьютер) 0,05

-----  
Примечания.

<\*> За одного обучающегося.

<\*> В классах школ с числом учащихся менее 15 человек рекомендуется  
производить выплаты за проверку письменных работ в размере 50 процентов от  
соответствующих доплат.

<\*\*\*> Количество оплачиваемых кабинетов:

по средним общеобразовательным школам – до 15

к Положению об оплате труда работников Коммунарковской СОШ

**Показатели эффективности деятельности заместителей директора, учителей и работников****Коммунарковской СОШ Беловского района Курской области (в новой редакции)****1. Для административного персонала****а. заместитель руководителя**

№	Критерии	Возможные типы работ	Показатели эффективности деятельности для АУП (руководители)	% должн. оклада
		Внешняя оценка деятельности ОУ (аудит, экспертиза, государственная аккредитация, конкурсы, олимпиады и др.)	Результаты внешнего аудита или экспертизы деятельности ОУ; (без замечаний)	до 15
			Отсутствие рекламаций на деятельность ОУ со стороны клиентов, отсутствие предписаний надзорных, административных органов, роспотребнадзора, пожарнадзора; объективных жалоб	до 50
			Сохранность контингента в пределах одной ступени (коэффициент выбытия из образовательного учреждения менее 0,1); (1 раз в полугодие)	до 15
			Публичная отчетность (наличие публичного доклада о деятельности учреждения за год)	до 50
			Проведение дней общественной экспертизы	до 50
			Инвестиционная привлекательность (привлечение внебюджетных средств)	до 100
			Наличие обзорных публикаций о различных аспектах деятельности ОУ в периодической печати	до 50

2	Функционирование системы государственно-общественного управления		Результативность социального партнерства, результативность работы по принятию, реализации коллективных договоров.	до 50
3	Инновационная деятельность ОУ	Пилотные или системные исследования (в т.ч. педагогические, маркетинговые и пр.)	Организация любых программных исследований, обеспечивающих развитие ОУ (исследования удовлетворенности качеством образовательных услуг, исследования удовлетворенности персонала условиями труда и пр.);	от 50
		Проектные, экспериментальные разработки	Результативность апробации новых управленческих форм, технологий, механизмов, в т. ч. по созданию условий в ОУ для исследований и разработок	от 50
4	Удовлетворенность населения качеством предоставляемых образовательных услуг	Удовлетворенность потребителей образовательных услуг качеством обучения и воспитания	Реализация профильного обучения, предпрофильной подготовки	до 50
		Отсутствие обоснованных обращений граждан в вышестоящие органы управления образования (органы власти) по поводу качества предоставляемых образовательных услуг	Создание условий для реализации обучающимися индивидуальных учебных планов	до 10
5	Результаты обучения и воспитания	Динамика индивидуальных образовательных результатов обучающихся (по материалам контрольных мероприятий)	Результаты итоговой аттестации Все перешагнули минимальный порог, получили удовлетворительные отметки ГИА (по каждому из предметов) за 1 обучающегося	1%
6.	Воспитательная, медико-профилактическая и	Создание моделей и прецедентов конструктивного и здорового	Динамика снижения уровня правонарушений среди обучающихся.	до 10

	реабилитационная деятельность	<p>образа жизни</p> <p>Реализация программ дополнительного образования на базе образовательного учреждения</p> <p>Реализация программ по сохранению и укреплению здоровья детей</p> <p>Реализация мероприятий по профилактике правонарушений у несовершеннолетних</p> <p>Реализация социокультурных проектов (музей, театр, социальные проекты, научное общество обучающихся), программ, направленных на работу с одаренными детьми.</p> <p>Организация физкультурно-оздоровительной и спортивной работы (спортивные секции, соревнования)</p>	Увеличение количества обучающихся, охваченных досуговой деятельностью (1 раз в год)	50
			Повышение квалификации (доля педагогических работников, прошедших обучение на курсах повышения квалификации в течение последних 3 лет - 100%) 1 раз в год	до 10
7.	Кадровое обеспечение	Укомплектованность педагогическими кадрами	Благоприятный психологический климат в коллективе (стабильный коллектив, отсутствие обоснованных жалоб со стороны педагогов, родителей, обучающихся)	от 20
			1 раз в год	
			Эффективность разрешения конфликтов	до 10
			Результативность работы педагогического совета	до 10
8	Развитие материальных фондов	Развитие инфраструктуры образовательного учреждения	Создание новых элементов в инфраструктуре образовательного учреждения (ученическое кафе, музей, лагерь, спортклуб, лаборатории, мастерские и прочие общественные объединения)	до 10

9	Динамика финансовых потоков	Привлечение грантов, инвестиционных проектов, спонсоров	Динамика получения грантов. Результативность работ по гранту, в инвестиционном проекте, привлечение спонсоров	до 25
10.	Создание системы информации ОУ (внутриорганизационное знание) и интеллектуальных продуктов	Продуктивность и эффективность методической деятельности, распространение собственного педагогического опыта	Организация информационной открытости (сайт ОУ, частота обновления информации на сайте и пр.), участие в независимой оценке, создание школьной газеты.	до 10
11.	Развитие имиджа образовательного учреждения	Организация работ по созданию и поддержке социально-привлекательного имиджа образовательного учреждения	Эффективность участия во внешних проектах;	до 10
			Отсутствие рекламаций на деятельность ОУ со стороны клиентов (родителей и детей).	до 20
			Отсутствие правонарушений среди обучающихся.	до 10

## 1.2. Главный бухгалтер

№	Критерии	Возможные типы работ	Показатели эффективности деятельности для педагогического персонала	% должностного оклада
1	Соответствие деятельности образовательного учреждения требованиям законодательства в сфере образования	Индивидуальные достижения	Награды, почетные звания	20
		Внешняя оценка деятельности ОУ	Результаты внешнего аудита (аудит, экспертиза и т.д в части ведения бухгалтерского учета) без замечаний	от 50
			Своевременно и качественно сданная отчетность	от 50
2	Инновационная деятельность		Исследовательские программы	до 25
			Диагностические материалы	до 10
			Результативность внедрения рационализаторских, новаторских предложений по усовершенствованию работы.	до 15

3	Создание систем информации ОУ и интеллектуальных продуктов	Создание и поддержка информационных банков, архивов, презентующих деятельность школы	Участие в создании и поддержке информационного банка, фонда и картотеки видеоматериалов, методических и экспериментальных разработок	до 10
			Организация и участие в обеспечении сайтов.	от 40
4	Развитие имиджа образовательного учреждения	Организация работ по созданию и поддержке социально-привлекательного имиджа образовательного учреждения	Отсутствие рекламаций на оказание услуг со стороны клиентов	до 10

**2. для педагогического персонала общеобразовательного учреждения:**

**учитель, учитель – логопед, педагог-психолог, воспитатель, старший вожатый**

№	Критерии	Возможные типы работ	Показатели эффективности деятельности для педагогического персонала	% должностного оклада
1	Соответствие деятельности образовательного учреждения требованиям законодательства в сфере образования	Индивидуальные достижения	Награды, почетные звания	20
			Участие педагога в методической работе: проведение открытых уроков, мастер – классов, участие в методических неделях,	до 50



			выступление с докладами по результатам из личного опыта работы, работа по обобщению опыта и др.на школьном, муниципальном, региональном, всероссийском уровнях.	от 5
			Организации на высоком уровне дежурства по школе, образцовое содержание кабинета (чистота и порядок), качество косметического ремонта кабинета.	до 10
		Внешняя оценка деятельности ОУ (аудит, экспертиза, государственная аккредитация, конкурсы, олимпиады и др.)	Динамика роста результатов государственной итоговой аттестации (у одного и того же учителя, за аналогичный период прошлого года)	до 100
			Динамика роста результатов промежуточной аттестации обучающихся в сравнении с предыдущим периодом: рост качества обучения, стабильность, отсутствие неуспевающих, снижение доли (отсутствие) неуспевающих (у одного и того же учителя, за аналогичный период прошлого года)	до 100
2	Функционирование системы государственно-общественного управления	Участие в системе государственно-общественного управления	Организация и результативность профориентационной работы среди выпускников	до 50
			Руководство деятельностью методического совета, ММО, ШМО, участие в работе педсовета, профсоюзной организации, научно-практических конференциях, в комиссиях и др.	до 10
			Инициативные предложения по повышению эффективности образовательного процесса	до 10
			Эффективная организация наставничества	До 20
3.	Инновационная деятельность ОУ (Приказы вышестоящих организаций)	Пилотные или системные исследования (в т.ч. педагогические, маркетинговые и пр.)	Исследовательские программы;	До 50
			Диагностические материалы;	до 10
			Методика диагностики	до 10
			Использование результатов исследования в образовательном процессе	до 10

		Проектные, экспериментальные разработки	Проектно-экспериментальная деятельность: экспериментальная разработка (создание школьной газеты, выпуск школьных видеопрограмм), создание методической разработки на основе эксперимента и с учебно-демонстрационными материалами, создание проектной работы	до 50
4.	Удовлетворенность населения качеством предоставляемых образовательных услуг	Отсутствие обоснованных обращений граждан в вышестоящие органы управления образования (органы власти) по поводу качества предоставляемых образовательных услуг	Отсутствие обоснованных обращений граждан в вышестоящие органы управления образования (органы власти) по поводу качества предоставляемых образовательных услуг.	до 10
5.	Программа обучения и воспитания	Реализация программы обучения и воспитания	Проведение индивидуальных и групповых консультаций обучающихся по подготовке к ЕГЭ, ОГЭ, ВПР, «шестилеток» (за одного обучающегося для учителя-предметника)	до 20 %
			Организация (участие) системных исследований, мониторинга индивидуальных достижений обучающихся.	до 50
			Результаты публичных выступлений обучающихся (на конкурсах, смотрах, спортивных мероприятиях, фестивалях, олимпиадах и др.)	от 5
6.	Оздоровительные и воспитательные мероприятия, проводимые в целях реализации образовательной и воспитательной	Оздоровительные и воспитательные мероприятия, проводимые в целях реализации образовательной и воспитательной программы	За активное участие в оздоровительных и воспитательных мероприятиях, проводимых в целях реализации образовательной и воспитательной программы школы, включая участие в концертной деятельности, спортивных соревнованиях, тренировочных сборах, экскурсиях.	до 50

	программы школы	школы		
			Проведение мероприятий, обеспечивающих выполнение учебно-воспитательного плана, воспитательных программ на школьном, муниципальном, региональном, всероссийском уровнях.	до 50
			Работа с детьми из социально неблагополучных семей 1% за 1 ребенка	до 10
7.	Кадровое обеспечение	Укомплектованность педагогическими кадрами	Профессиональное развитие (участие в конкурсах профессионального мастерства)	от 5
8.	Развитие материальных фондов	Сохранность вверенного материального обеспечения образовательного учреждения	Доля выбытия мебели и оборудования учебного кабинета менее 20%; (1 раз в год) Доля отремонтированного оборудования и мебели 100%; (1 раз в год)	до 30  до 30
		Развитие материального обеспечения образовательного учреждения	Создание элементов образовательной инфраструктуры (оформление кабинета, музея, стендов по школе, приведение в рабочее состояние нового оборудования для организации образовательного и воспитательного процесса и пр.)	до 100
9	Динамика финансовых потоков	Привлечение грантов, инвестиционных проектов, спонсоров	Работа по привлечению добровольных пожертвований, целевых взносов, спонсорских средств для повышения уровня учебно-воспитательного процесса	до 100

			Динамика получения грантов. Результативность работ по гранту. Результативность работы в инвестиционном проекте	от 30
10.	Создание систем информации ОУ (внутриорганизационное знание) и интеллектуальных продуктов	Наличие периодической печати в ОУ Наличие других видов коммуникации	Наличие новых учебно-методических публикаций; авторских курсов, разработок, методик и пр. (в периодической печати, на всероссийских сайтах при наличии сертификата) 1 раз в год по одной направленности публикации и или одному типу издания)	до 100
			Участие в создании и поддержки информационного банка, фонда и картотеки видеоматериалов, методических и экспериментальных разработок;	до 100
		Организация видеосъемок образовательных событий, открытых уроков и пр.;	до 100	
		Организация и участие в обеспечении информацией сайта Интернет (беловскаясош.рф, www.zakupki.gov.ru, www.bus.gov.ru. и др.) ОУ; пополнение информации	до 100	
		Освещение в СМИ опыта работы педагогов, обучающихся и деятельности ОУ	до 100	
11.	Развитие имиджа образовательного учреждения	Организация работ по созданию и поддержке социально-привлекательного имиджа образовательного учреждения	Участие в разработке локальных нормативных актов.	до 50
			Участие в создании благоприятного психологического климата в коллективе.	до 50
			Отсутствие правонарушений среди обучающихся класса	до 50
			Отсутствие рекламаций со стороны клиентов (жалоб)	до 50

### 3. Для прочих специалистов и УВП

### 3.1 библиотекарь

№	Критерии	Возможные типы работ	Показатели эффективности деятельности	% долж.оклад
1	Соответствие деятельности образовательного учреждения	Внешняя оценка деятельности ОУ	За высокую читательскую активность, оформление тематических выставок, выполнение плана работы	до 20
	требованиям законодательства в сфере образования		Сохранность контингента	до 10
			За участие в общешкольных мероприятиях, читательских конференциях	до 50
			Результативное зафиксированное участие в профессиональных конкурсах Всероссийские Областные Районные	до 50 до 40 до 30
2	Создание систем информации ОУ и интеллектуальных продуктов	Организация разработки интеллектуальных продуктов;  Создание и поддержка информационных банков, архивов, презентующих деятельность школы	Участие в создании и поддержки информационного банка, фонда и картотеки видеоматериалов, методических и экспериментальных разработок.	До 50
			Организация видеосъемок образовательных событий, открытых уроков и пр.,	До 100
			Организация и участие в обеспечении сайта образовательного учреждения	до 100
3	Развитие имиджа образовательного учреждения	Организация работ по созданию и поддержке социально-привлекательного имиджа образовательного учреждения	Эффективность взаимодействия с родителями, отсутствие рекламаций со стороны клиентов(родителей, обучающихся)	до 50
			Работа по совершенствованию культуры поведения, здорового образа жизни и внешнего вида обучающихся	до 50

			Организация работ по созданию и поддержке социально-привлекательного имиджа образовательного учреждения	До 50
--	--	--	---	-------

### **3.2 лаборант**

№ п.п	Критерии	Возможные типы работ	Показатели эффективности деятельности	% долж.оклада
1	Соответствие деятельности образовательного учреждения требованиям законодательства в сфере образования	Внешняя оценка деятельности ОУ Сохранность вверенного материального обеспечения образовательного учреждения	Результативное зафиксированное участие в профессиональных конкурсах	до 50
			Проведение индивидуальных консультаций с учителями по работе с мультимедийной техникой, интерактивной доской (лаборант икт)	до 20
			За содержание лаборантской в соответствии с требованиями СанПиН	до 20
2	Создание систем информации ОУ	Создание и поддержка информационных банков, архивов и т.д	Эффективность использования Интернет-ресурсов (лаборант ИКТ)	до 20
3	Развитие имиджа образовательного учреждения	Организация работ по созданию и поддержке социально-привлекательного имиджа образовательного учреждения	Отсутствие рекламаций на оказание услуг со стороны клиентов (родителей и обучающихся), учителей	до 15
			Организация работ по созданию и поддержке социально-привлекательного имиджа образовательного учреждения	до 15

### **3.3 делопроизводитель**

№	Критерии	Возможные типы работ	Показатели эффективности деятельности	% долж.оклада
---	----------	----------------------	---------------------------------------	---------------

1	Развитие имиджа образовательного учреждения	Организация работ по созданию и поддержке социально-привлекательного имиджа образовательного учреждения	Отсутствие рекламаций на оказание услуг со стороны клиентов (родителей и обучающихся), учителей	до 15
			Участие в работе по благоустройству школьной территории и села	до 100
			Организация работ по созданию и поддержке социально-привлекательного имиджа образовательного учреждения	от 10 до 15
2	Соответствие деятельности образовательного учреждения требованиям законодательства в сфере образования	Внешняя оценка деятельности ОУ Сохранность вверенного материального обеспечения образовательного учреждения	Качественное и своевременное ведение нормативно правовой документации организационно-технического обеспечения, административно-распорядительной деятельности руководителя	до 30
			Качество исполнения служебных материалов, писем, запросов и др.	до 30
			Соблюдение сроков исполнительной документации	до 50
			Качественное выполнение разовых поручений руководителя или его зама	до 15
			Участие в подготовке школы к новому учебному году	до 50

#### 4. Для категории «рабочие» общеобразовательного учреждения

##### 4.1. уборщик служебных помещений

№	Критерии	Возможные типы работ	Показатели эффективности деятельности	% должностного оклада
1	Соответствие деятельности образовательного учреждения требованиям	Внешняя оценка деятельности ОУ Сохранность вверенного материального обеспечения	Качество ежедневной уборки помещения	до 20
			Качество генеральной уборки помещения	до 20
			Качественное выполнение разовых поручений руководителя или его зама.	до 15
			Ответственное отношение к сохранности	до 50

	законодательства в сфере образования	образовательного учреждения	имущества и оборудования на закрепленной территории	
			Участие в подготовке школы к новому учебному году	до 100
2	Развитие имиджа образовательного учреждения	Организация работ по созданию и поддержке социально-привлекательного имиджа образовательного учреждения	Отсутствие рекламаций на оказание услуг со стороны клиентов (родителей и обучающихся), учителей	до 50
Участие в работе по благоустройству школьной территории и села			до 50	
Организация работ по созданию и поддержке социально-привлекательного имиджа образовательного учреждения			до 15	

#### 4.2. сторож

№	Критерии	Возможные типы работ	Показатели эффективности деятельности	% долж.оклада
1	Соответствие деятельности образовательного учреждения требованиям законодательства в сфере образования	Внешняя оценка деятельности ОУ Сохранность вверенного материального обеспечения образовательного учреждения	Отсутствие порчи (потери) имущества учреждения во время дежурства	до 20
			Своевременное реагирование на возникшие чрезвычайные ситуации	до 20
			Участие в подготовке школы к новому учебному году	До 50
			Качественное выполнение разовых поручений руководителя или его зама	до 15
			За ведение и содержание документации по дежурству в надлежащем порядке	до 20
2	Развитие имиджа образовательного учреждения	Организация работ по созданию и поддержке социально-привлекательного имиджа образовательного учреждения	Отсутствие рекламаций на оказание услуг со стороны клиентов (родителей и обучающихся), учителей	до 15
			Организация работ по созданию и поддержке социально-привлекательного имиджа образовательного учреждения	до 15

#### 4.3 повар



№	Критерии	Возможные типы работ	Показатели эффективности деятельности	% долж.оклада
1	Соответствие деятельности образовательного учреждения требованиям законодательства в сфере образования	Внешняя оценка деятельности ОУ  Сохранность вверенного материального обеспечения образовательного учреждения	Качество приготовления пищи	До 30
			Отсутствие замечаний со стороны СанПиН, СанЭпидемгоснадзора	До 50
			Своевременное предоставление отчетной документации	до 20
			Участие в подготовке школы к новому учебному году	до 50
			Качественное выполнение разовых поручений руководителя или его зама	до 15
2	Развитие имиджа образовательного учреждения	Организация работ по созданию и поддержке социально-привлекательного имиджа образовательного учреждения	Отсутствие рекламаций на оказание услуг со стороны клиентов (родителей и обучающихся), учителей	до 50
			Организация работ по созданию и поддержке социально-привлекательного имиджа образовательного учреждения	до 50

#### **4.4 рабочий кухни**

№	Критерии	Возможные типы работ	Показатели эффективности деятельности	% долж.оклада
1	Соответствие деятельности образовательного учреждения требованиям законодательства в сфере образования	Внешняя оценка деятельности ОУ  Сохранность вверенного материального обеспечения образовательного учреждения	Отсутствие замечаний со стороны СанПиН, СанЭпидемгоснадзора	До 50
			Участие в подготовке школы к новому учебному году	До 50
			Качественное выполнение разовых поручений руководителя или его зама	До 50
2	Развитие имиджа образовательного учреждения	Организация работ по созданию и поддержке социально-привлекательного имиджа образовательного учреждения	Отсутствие рекламаций на оказание услуг со стороны клиентов (родителей и обучающихся), учителей	до 50
			Организация работ по созданию и поддержке социально-привлекательного имиджа образовательного учреждения	От 10 до 50

#### **4.5 заведующий хозяйством**

№	Критерии	Возможные типы работ	Показатели эффективности деятельности	% долж.оклада
1	Соответствие деятельности образовательного учреждения требованиям законодательства в сфере образования	Внешняя оценка деятельности ОУ  Сохранность вверенного материального обеспечения образовательного учреждения	Высокая сохранность учебного и лабораторного оборудования	до 50
			Высокое качество подготовки и организации ремонтных работ	до 100
			Своевременное предоставление отчетной документации	до 50
			Участие в подготовке школы к новому учебному году	до 50
			Качественное выполнение разовых поручений руководителя	до 15
2	Развитие имиджа образовательного учреждения	Организация работ по созданию и поддержке социально-привлекательного имиджа образовательного учреждения	Отсутствие рекламаций на оказание услуг со стороны клиентов (родителей и обучающихся), учителей	до 50
			Организация работ по созданию и поддержке социально-привлекательного имиджа образовательного учреждения	до 50

#### **4.6 рабочий по комплексному обслуживанию и ремонту зданий**

№	Критерии	Возможные типы работ	Показатели эффективности деятельности	% долж.оклада
1	Соответствие деятельности образовательного учреждения требованиям законодательства в сфере образования	Внешняя оценка деятельности ОУ  Сохранность вверенного материального обеспечения образовательного учреждения	За своевременное и качественное устранение повреждений и неисправностей по поступившим заявкам	до 25
			За отсутствие замечаний по нарушению техники безопасности	до 20
			Качественное выполнение разовых поручений руководителя Участие в подготовке школы к новому учебному году	до 15 до 100

2	Развитие имиджа образовательного учреждения	Организация работ по созданию и поддержке социально-привлекательного имиджа образовательного учреждения	Отсутствие рекламаций на оказание услуг со стороны клиентов (родителей и обучающихся), учителей	до 50
			Организация работ по созданию и поддержке социально-привлекательного имиджа образовательного учреждения	до 50

#### **4.7 Оператор котельной**

№	Критерии	Возможные типы работ	Показатели эффективности деятельности	% долж.оклада
1	Соответствие деятельности образовательного учреждения требованиям законодательства в сфере образования	Внешняя оценка деятельности ОУ  Сохранность вверенного материального обеспечения образовательного учреждения	Обеспечение бесперебойной и безаварийной работы котельной	до 50
			Своевременное устранение неисправностей и поддержание оборудования в рабочем состоянии	до 50
			За отсутствие замечаний по нарушению техники безопасности	до 20
			Своевременная и качественная подготовка школьной котельной к отопительному сезону	до 100
			Качественное выполнение разовых поручений руководителя или его зама	до 15
2	Развитие имиджа образовательного учреждения	Организация работ по созданию и поддержке социально-привлекательного имиджа образовательного учреждения	Отсутствие рекламаций на оказание услуг со стороны клиентов (родителей и обучающихся), учителей	до 50

#### **4.8 Водитель**

№	Критерии	Возможные типы работ	Показатели эффективности деятельности	% долж.оклада
1	Соответствие	Внешняя оценка деятельности	За безаварийную работу транспорта	до 200

	деятельности образовательного учреждения требованиям законодательства в сфере образования	ОУ Сохранность вверенного материального обеспечения образовательного учреждения	За ненормированный рабочий день	от 50
			За хорошее техническое состояние транспорта	от 50
			Отсутствие нарушений в ходе перевозки обучающихся	до 20
			Качественное выполнение разовых поручений руководителя	до 50
			Отсутствие рекламаций на оказание услуг со стороны клиентов (родителей и обучающихся), учителей	до 15
2	Развитие имиджа образовательного учреждения	Организация работ по созданию и поддержке социально-привлекательного имиджа образовательного учреждения	Организация работ по созданию и поддержке социально-привлекательного имиджа образовательного учреждения	до 50

Согласовано:

Председатель первичной профсоюзной организации  
( Шафоростова И.П.)

Протокол заседания профкома № 5  
От « 04 » февраля 2022 г



Утверждено:

Директор Kommunarskaya SOSh  
( Малеева Е.А. )

Приказ № 51  
От « 04 » февраля 2022 г



**СОГЛАШЕНИЕ по охране труда Kommunarskaya SOSh на 2022 год**

Администрация и профсоюзный комитет Kommunarskaya SOSh Беловского района Курской области заключили настоящее соглашение о том, что в период с января по декабрь 2022 г. будут выполнены следующие виды мероприятий по охране труда работников Kommunarskaya SOSh и безопасности процесса обучения:

№ п/п	Содержание мероприятий (работ)	Срок выполнения мероприятия	Ответственные за выполнение мероприятия	Количество работников, которым улучшаются условия труда		Количество работников, высвобождаемых от тяжёлых физических работ	
				всего	в т.ч. жен щин	всего	в т.ч. жен щин
<b>1. Организационные мероприятия</b>							
1	Произвести обучение и проверку знаний по охране труда	два раза в год	Директор	44	33		

2	Произвести обучение работников безопасным методам и приёмам работы в соответствии с требованиями ГОСТ	до 01.06	Ответственный по ОТ	44	33		
3	Произвести проверку и при необходимости разработку, утверждение и размножение инструкций по охране труда, отдельно по видам работ и отдельно по профессиям образовательного учреждения. Согласовать с профкомом в установленном порядке	до 01.06	Профком, директор, ответственный по ОТ	44	33		
4	Произвести технический осмотр зданий и других сооружений школы на соответствие безопасной эксплуатации (проводится 2 раза в год- весной и осенью)	до 20.04  до 01.10	Завхоз, ответственный по ОТ				
5	Проводить административно-общественный контроль охраны труда в соответствии утверждённым положением по согласованию с профкомом	постоянно	Профком, директор, ответственный по ОТ				
6	Осуществлять ежедневный контроль соблюдения требований охраны труда на	ежедневно	Заместитель директора				

	рабочих местах		по УВР				
<b>2. Технические мероприятия</b>							
7	Нанести на оборудование, коммуникации и на другие объекты повышенной опасности сигнальные цвета и знаки безопасности, в соответствии с ГОСТ.	до 01.04	Завхоз				
8	Провести испытания устройств заземления (зануления) и изоляцию проводов электросистем здания на соответствие безопасной эксплуатации.	сентябрь	Директор, Завхоз				
9	Завести песок для посыпания территории во время гололёда	до 01.11	Завхоз				
10	Провести проверку противопожарной защиты здания школы	до 01.12	Директор				
11	Озеленение благоустройство территории (газоны, клумбы, семена, рассада)	Апрель-сентябрь	Директор, завхоз				
<b>3. Лечебно-профилактические и санитарно-бытовые мероприятия</b>							

12	Провести периодический медицинский осмотр работников	до 01.10	Директор	44	33	0	0
13	Пополнить аптечки первой медицинской помощи в соответствии с рекомендациями Минздрава России (протокол от 05.04.00 №2)	ежемесячно	Директор				
<b>4. Мероприятия по обеспечению средствами индивидуальной защиты</b>							
14	Приобрести и выдать средства индивидуальной защиты в соответствии с Типовыми отраслевыми нормами.	В соответствии с потребностью до 01.09	Завхоз	10	8		
15	Провести обучение работников и обучающихся в учреждении мерам обеспечения пожарной безопасности, правилам поведения в чрезвычайных ситуациях. Провести тренировочные мероприятия по эвакуации всего персонала и обучающихся.	Ежеквартально	Директор, завуч,  завхоз, учитель ОБЖ	44	33		
16	Обучение по охране труда ответственных лиц	март	директор				



Приложение 4.

Согласовано:

Председатель первичной профсоюзной организации

( Шафоростова И.П.)

Протокол заседания профкома № 5

от «04» февраля 2022 г



Утверждено:

Директор Kommunarskoy SOSh

(Матеева Е.А.)

Приказ № 51

от «04» февраля 2022 г



«ПЕРЕЧЕНЬ

**ПРОФЕССИЙ И ДОЛЖНОСТЕЙ НА БЕСПЛАТНОЕ ПОЛУЧЕНИЕ РАБОТНИКАМИ СПЕЦИАЛЬНОЙ ОДЕЖДЫ, СПЕЦИАЛЬНОЙ ОБУВИ И ДРУГИХ СРЕДСТВ ИНДИВИДУАЛЬНОЙ ЗАЩИТЫ**

(утверждены постановлением Минтруда и соцзащиты России от 09.12.2014 № 997н)

(извлечения)

№ п/п	Наименование профессии (должности)	Наименование специальной одежды, специальной обуви и других средств индивидуальной защиты	Норма выдачи на год (штуки, пары, комплекты)
1	2	3	4
30.	библиотекарь	Халат для защиты от общих производственных загрязнений и механических воздействий	1 шт.
122.	повар	Костюм для защиты от общих производственных загрязнений и механических воздействий	3 шт.
		Фартук из полимерных материалов с нагрудником	3 шт.
		Нарукавники из полимерных материалов	до износа
163.	Сторож	Костюм для защиты от общих	1 шт.

		производственных загрязнений и механических воздействий	1 шт.
		Сапоги резиновые с защитным подноском	1 пара
		Перчатки с полимерным покрытием	12 пар
171.	Уборщик служебных помещений	Костюм для защиты от общих производственных загрязнений и механических воздействий или	1 шт.
		Халат для защиты от общих производственных загрязнений и механических воздействий	5 шт.
		Перчатки с полимерным покрытием	6 пар
		Перчатки резиновые или из полимерных материалов	12 пар



## Приложение 6.

Согласовано:

Председатель первичной профсоюзной организации

(Шафоростова И.П.)

Протокол заседания профкома № 5

От «04» февраля 2022 г



Утверждено:

Директор Kommunarovskoy SOSh

(Малеева Е.А.)

Приказ № 21  
От «04» февраля 2022 г



### ПОЛОЖЕНИЕ

#### о порядке и условиях

#### предоставления педагогическим работникам Kommunarovskoy SOSh

#### длительного отпуска сроком до 1 года

1. Педагогические работники Kommunarovskoy SOSh (далее образовательное учреждение) имеют право на длительный отпуск сроком до 1 года не реже чем через каждые 10 лет непрерывной преподавательской работы в соответствии с ч. 4 п. 5 ст. 47 Федерального Закона РФ «Об образовании в Российской Федерации».

2. Руководитель образовательного учреждения при наличии условий вправе, по согласованию с профсоюзным комитетом, предоставить длительный отпуск работнику, имеющему стаж работы менее 10 лет.

3. Продолжительность стажа непрерывной работы, дающего право на предоставление длительного отпуска, определяется в соответствии с записями в трудовой книжке или на основании других надлежащим образом оформленных документов.

4. В стаж работы, дающий право на длительный отпуск, засчитывается время работы в образовательных учреждениях любых форм собственности, имеющих государственную аккредитацию, в должностях (с занятием и без занятия штатной должности) и на условиях, предусмотренных в Приложении к настоящему Положению.

Непосредственно в стаж работы, дающий право на длительный отпуск, засчитывается:

а) фактически проработанное время;

б) время, когда педагогический работник фактически не работал, но за ним сохранялось место работы (должность) и заработная плата полностью или частично:

- время нахождения в основном и дополнительном отпусках;

- время нахождения в отпусках по беременности и родам;

- время нахождения в командировках;

- повышение квалификации с отрывом от основной работы по направлению работодателя;

- время простоя не по вине работника;

- время вынужденного прогула при неправильном увольнении или переводе на другую работу и последующем восстановлении на работе);

- время, когда работник получал пособие по временной нетрудоспособности из средств государственного социального страхования.

5. В стаж работы, дающий право на предоставление длительного отпуска, включаются следующие периоды времени:

- переход работника в установленном порядке из одного образовательного учреждения в другое, если перерыв в работе составил не более 1 месяца;

- поступление на работу в образовательное учреждение после увольнения с работы, дающей право на предоставление длительного отпуска, по истечении срочного трудового договора, если перерыв в работе составил не более 2 месяцев;

- поступление на работу в образовательное учреждение после увольнения с работы, дающей право на предоставление длительного отпуска, в связи с ликвидацией или сокращением численности или штата, если перерыв в работе составил не более 3 месяцев;

- поступление на работу в образовательное учреждение после освобождения от работы, дающей право на предоставление длительного отпуска, в российских образовательных учреждениях за рубежом, образовательных учреждениях стран ближнего зарубежья, если перерыв в работе составил не более 2 месяцев;

- поступление на работу в образовательное учреждение после увольнения с работы, дающей право на предоставление длительного отпуска, вследствие обнаружившегося несоответствия работника занимаемой должности или выполняемой работе по состоянию здоровья, препятствующему продолжению данной работы, если перерыв в работе составил не более 3 месяцев (если причиной явилась инвалидность, то время перерыва исчисляется со дня восстановления трудоспособности);

- поступление на работу в образовательное учреждение после увольнения с работы, дающей право на предоставление длительного отпуска, по собственному желанию в связи с выходом на пенсию, если перерыв в работе составил не более 2 месяцев.

6. При переезде на работу в другую местность и связанным с этим переходом на другую работу, продолжительность перерыва в работе, при котором стаж, дающий право на длительный отпуск не прерывается, увеличивается на количество дней, необходимых для переезда.

7. Время начала и окончания длительного отпуска должны быть установлены таким образом, чтобы его продолжительность не выходила за рамки одного учебного года.

8. Заявление о предоставлении отпуска в течение учебного года с указанием его продолжительности подаются руководителю образовательного учреждения до 1 апреля учебного года, предшествующего тому, в течение которого работник изъявил желание воспользоваться своим правом на длительный отпуск.

9. При распределении учебной нагрузки на новый учебный год, администрация Коммунарковской СОШ предлагает другим работникам дополнительную нагрузку при условиях:

- если их квалификация и образование удовлетворяют требованиям ТКХ по соответствующим должностям;
- если их собственная нагрузка не превышает предел, установленный Уставом образовательного учреждения.

Указанные работники добровольно дают согласие на увеличение нагрузки в письменном виде с указанием конкретного периода, на который увеличивается их педагогическая нагрузка.

Право работодателя применить временный перевод для замещения отсутствующего работника в этом случае не применяется.

Если замещение описанным способом осуществить не представляется невозможным, то руководитель образовательного учреждения вправе заключить срочный трудовой договор с работником другого учреждения, организации, с неработающим пенсионером, либо воспользоваться услугами территориальных органов по трудоустройству, при условии, если такие работники соответствуют требованиям ТКХ по замещаемым должностям.

10. Если проведение упомянутых мероприятий не дает возможности распределить нагрузку на весь заявленный период, то руководитель образовательного учреждения совместно с профсоюзным комитетом предлагает заявителю:

- сократить заявленный срок длительного отпуска до продолжительности, в течение которой нагрузку заявителя распределить возможно;
- согласиться на установление очередности в течение учебного года заявителям однородных должностей (специальностей);
- перенести срок длительного отпуска на следующий учебный год после заявленного.

11. При отказе работника на предложения, приведенные в п. 11, руководитель по согласованию с профсоюзным комитетом учреждения вправе установить очередность предоставления длительного отпуска, не уменьшая заявленную продолжительность.

При этом преимущественным правом пользуется работник, имеющий больший стаж работы, исчисленный в соответствии с п. 5 настоящего Положения.

12. При невозможности предоставления длительного отпуска с учетом использования всех способов, перечисленных в пунктах 10 и 11 настоящего Положения и согласования с профсоюзным комитетом, он может быть перенесен в связи с производственной необходимостью, но не более чем на один год.

13. Длительный отпуск подлежит продлению только в том случае, если работник находился на лечении в стационарных условиях. Количество дней, на которое данный отпуск продляется, должно соответствовать количеству дней пребывания в медицинском учреждении при наличии официального документа, подтверждающего этот факт.

14. Предъявленный работником больничный лист, выданный в период нахождения его в длительном отпуске, не подлежит оплате. Педагогическому работнику, заболевшему в период пребывания в длительном отпуске, длительный отпуск подлежит продлению на число дней нетрудоспособности, удостоверенных больничным листом, или, по согласованию с администрацией образовательного учреждения, переносится на другой срок.

15. Нахождение работника в длительном отпуске не прекращает его права на получение компенсации на приобретение книгоиздательской продукции в размерах, установленных действующим законодательством для педагогических работников.

16. Время нахождения в длительном отпуске не засчитывается в стаж работы, дающий право на очередной отпуск за рабочий год.

17. За работниками, находящимися в длительном отпуске до одного года, льгота на выплату материальной помощи в размере двух должностных окладов не сохраняется.

18. За педагогическими работниками, находящимися в длительном отпуске в установленном законом порядке, сохраняется место работы, должность и педагогическая нагрузка, установленная до ухода его в длительный отпуск, при условии, что за время нахождения в длительном отпуске не изменилось количество часов по учебным планам и программам, а также количество учебных классов (групп).

19. Если существенные условия труда не могут быть сохранены в связи с изменениями в организации производства и труда, а также в случае сокращения штатов учреждения, работодатель обязан направить работнику, находящемуся в длительном отпуске, соответствующее письменное уведомление под роспись.

20. Истечение срока действия квалификационной категории в период нахождения работника в длительном отпуске является основанием продления срока ее действия на один год.

21. Продолжительность отпуска определяется истечением периода времени, который исчисляется месяцами.

22. Длительный отпуск не может быть разделен на части.

23. Продолжительность длительного отпуска может быть сокращена по инициативе работодателя или работника только по взаимному согласию сторон. Каждая сторона должна уведомить другую сторону о желании прервать длительный отпуск в письменном виде не менее чем за 4 недели до момента взаимообусловленной даты его преждевременного окончания.

24. Работникам-совместителям, работающим в учреждениях образования, в случае предоставления им длительного отпуска по основной работе, одновременно предоставляется отпуск за свой счет на аналогичный период.

Основанием предоставления отпуска является копия приказа о предоставлении длительного отпуска по основному месту работы.

25. Основанием предоставления длительного отпуска является личное заявление работника, поданное руководителю образовательного учреждения в соответствии с п. 9

настоящего Положения с указанием конкретной продолжительности отпуска и даты его начала.

26. Решение о предоставлении длительного отпуска работнику или об отказе в его предоставлении должно быть принято и доведено до сведения работника до 1 июня предыдущего уходу в длительный отпуск учебного года.

27. Работник вправе уйти в длительный отпуск только после издания соответствующего приказа руководителя образовательного учреждения, в котором должно быть указано, что работник ознакомлен с настоящим Положением.

Приказ доводится до сведения работника по роспись.

28. Руководитель образовательного учреждения имеет право на получение длительного отпуска в соответствии с настоящим Положением; при этом он рассматривается в статусе «работников», а органы управления образованием муниципальных образований - «работодателей».

29. Споры, возникающие при реализации права работников на длительный отпуск, разрешаются в комиссиях по трудовым спорам или в судебном порядке.



Приложение 7.

Утверждено:

Утверждено:

Директор первичной профсоюзной  
 организации  
 (Шафоростова И.П.)  
 Протокол заседания профкома № 5  
 от 04 февраля 2022 г

Директор Коммунарковской СОШ  
 (Малеева Е.А.)  
 Приказ № 51  
 от 04 февраля 2022 г

Форма расчётного листа

Учреждение: Коммунарковская СОШ Беловского района Курской области	Расчётно-платёжная ведомость за 20 г.	Сумма Руководитель Малеева Е.А. Гл. бухгалтер Землякова Е.Ю.
Фамилия Имя Отчество работника:		
Должность:		
Вид начисления (удержания)		Сумма, руб
Должностной оклад (ставка)		
Оплата сверхставки (пед. часы)		
Оплата за совместительство (совмещение)		
Персональный повышающий коэффициент		
Проверка тетрадей		
Заведование кабинетом		
За знак		
За классное руководство		
За вознаграждение кл руководства (областное)		
За вознаграждение кл руководства (федеральное)		
Стимулирующие выплаты		
Премияльные выплаты		
Оплата отпуска		
Другие доплаты:		
Компенсационные выплаты:		
Начисленная заработная плата		
Подходный налог		
Профсоюзные взносы		
Другие удержания:		
Итого удержано:		

Зарплата за первую половину месяца (выплачено через банк)	
Зарплата за вторую половину месяца (выплачено через банк)	
Всего выплачено через банк:	
Долг за учреждением на начало месяца	
Долг за учреждением на конец месяца	

Роспись в получении расчётного  
листка:

Утверждено:

Председатель первичной профсоюзной

организации



(Шафоростова И.П.)

№ \_\_\_\_\_ код заседания профкома № \_\_\_\_\_

« 04 » февраля 2022 г.

Утверждено:

Директор Коммунарковской СОШ

(Малеева Е.А.)

Приказ № 51

От «04» февраля 2022 г.



### Положение

## о выплатах стимулирующего характера работникам муниципального казенного общеобразовательного учреждения «Коммунарковская средняя общеобразовательная школа» Беловского района Курской области

### 1. Общие положения

1.1. Настоящее Положение о выплатах стимулирующего характера работникам муниципального казенного общеобразовательного учреждения «Коммунарковская средняя общеобразовательная школа» Беловского района Курской области (далее - Положение) разработано в соответствии с Трудовым кодексом РФ, Положения об установлении систем оплаты труда работников муниципальных учреждений, утвержденного Решением Представительного Собрания Беловского района от 22.12.2009 г. № 4/14 «О новых системах оплаты труда работников муниципальных учреждений, оплата труда которых осуществляется на основе единой тарифной сетки по оплате труда работников муниципальных учреждений», Примерного положения об оплате труда работников муниципальных учреждений, подведомственных учреждению образования администрации Беловского района, по виду экономической деятельности «Образование», утвержденного Решением Представительного собрания Беловского района №5/3 от 26.01.2010 года (в редакции Решение Представительного Собрания Беловского района от 31 августа 2011 года №21/5; от 17 февраля 2012 года №26/5, от 15 апреля 2012 года №27/6, от 09 августа 2013 года № 41/4, от 27 августа 2014 года № 50/3, от 29 декабря 2015 года № III-15/6, от 23 мая 2018 года № III-38/10), а также иных нормативных правовых актов Беловского района, принятых в связи с введением новых систем оплаты труда.

1.2. Настоящее Положение определяет виды, условия и порядок выплат стимулирующего характера работникам муниципального казенного общеобразовательного учреждения «Коммунарковская средняя общеобразовательная школа» Беловского района Курской области (далее – Организации).

1.3. Данное Положение распространяется на все категории работников образовательной организации, за исключением руководителя, выплаты стимулирующего характера которому устанавливаются учредителем образовательной организации.

1.4. Установление выплат стимулирующего характера в Организации обеспечивается на принципах объективности оценки деятельности работников, коллегиальности, открытости гласности.

1.5. Работникам Организации, отсутствовавшим на рабочем месте в течение всего периода, за который устанавливаются стимулирующие выплаты, по причинам: заболевания, использования ежегодного оплачиваемого отпуска, отпуска без сохранения заработной платы, отгулов и защиты выпускной квалификационной работы и сдачи итоговых государственных экзаменов и других уважительных причин, стимулирующие выплаты не выплачиваются.

1.6. Размеры выплат стимулирующего характера по итогам работы устанавливаются как в процентах к окладу (ставке) по соответствующим квалификационным уровням ПКГ работника, так и в абсолютном размере. Максимальный размер выплаты стимулирующего характера по итогам работы не ограничен.

1.7. В целях поощрения работников Организации устанавливаются следующие виды выплат стимулирующего характера:

- выплаты за интенсивность и высокие результаты работы;
- выплаты за качество выполняемых работ;
- премиальные выплаты по итогам работы;
- выплаты за стаж непрерывной работы, выслугу лет (при наличии денежных средств).

1.8. Выплаты стимулирующего характера за интенсивность, высокие результаты работы, качество выполняемых работ устанавливаются в соответствии с перечнем показателей и критериев эффективности деятельности различных категорий работников образовательной Организации по должностям, указанных в приложении № 2.7 к Положению об оплате труда муниципального казенного общеобразовательного учреждения «Коммунарковская средняя общеобразовательная школа» Беловского района Курской области.

1.9. Порядок, условия выплат стимулирующего характера (в том числе выплата премий), показатели и критерии эффективности деятельности различных категорий работников могут дополняться и изменяться в соответствии с особенностями и приоритетами деятельности образовательной организации в условиях развития системы образования, временного периода, по итогам которого осуществляется стимулирование, в других случаях с обязательным обоснованием дополнений и изменений и согласованием с профсоюзным комитетом.

1.10. Премия по итогам работы (за месяц, квартал, полугодие, год) – выплачивается с целью поощрения работников за общие результаты труда по итогам работы.

При премировании учитывается:

- успешное и добросовестное исполнение работником своих должностных обязанностей в соответствующем периоде;
- инициатива, творчество и применение в работе современных форм и методов организации труда;
- качественная подготовка и проведение мероприятий, связанных с уставной деятельностью Организации;
- выполнение порученной работы, связанной с обеспечением рабочего процесса или уставной деятельности Организации;
- качественная подготовка и своевременная сдача отчетности;
- оперативность и качественный результат труда;
- особый режим работы (связанный с обеспечением безаварийной, безотказной и бесперебойной работы инженерных и хозяйственно-эксплуатационных систем жизнеобеспечения Организации);
- организация и проведение мероприятий, направленных на повышение авторитета и имиджа Организации среди населения;
- непосредственное участие в реализации национальных проектов, федеральных и региональных целевых программ и т.д.;
- участие в течение месяца в выполнении важных работ, мероприятий.

Премия по итогам работы за период (месяц, квартал, полугодие, год) выплачивается в пределах имеющихся средств. Конкретный размер премии может определяться как в процентах к окладу (должностному окладу), ставке работника, так и в абсолютном размере. Максимальным размером премия по итогам работы не ограничена.

1.11. Выплаты стимулирующего характера за выслугу лет устанавливаются работникам в зависимости от общего количества лет, проработанных в образовательных Организациях (за исключением библиотечных и медицинских работников).

Размеры повышающего коэффициента к окладу за выслугу лет:

при выслуге лет от 1 года до 3 лет - до 0,05;

при выслуге лет от 3 до 5 лет - до 0,1;

при выслуге лет от 5 до 10 лет - до 0,15;

при выслуге лет от 10 до 15 лет - до 0,2;

при выслуге лет свыше 15 лет - до 0,25.

1.12. По решению руководителя Организации работники, совершившие в течение месяца нарушение общественного порядка, трудовой или производственной дисциплины, неоднократно не выполнявшие порученные им задания, допустившие производственные упущения в работе, могут быть премированы в пониженном размере или депремированы полностью.

Все замечания, упущения и претензии к работникам должны иметь письменное подтверждение в виде приказа, распоряжения, служебной записки или иного документа.

Решение руководителя Организации о депремировании работника или уменьшении размера премии оформляется в виде приказа с указанием конкретных причин, с которым работник должен быть своевременно ознакомлен под роспись.

При увольнении работника по собственному желанию до истечения календарного месяца работник лишается права на получение премии по итогам работы за месяц.

## **2. Порядок установления выплат стимулирующего характера**

2.1. Работники Организации проводят самооценку результатов деятельности за прошедший месяц по установленной форме оценочного листа.

2.2. Для всесторонней и объективной оценки эффективности деятельности работников создается комиссия по выплатам стимулирующего характера работникам Организации (далее - Комиссия), количественный и персональный состав которой утверждается приказом руководителя Организации. Комиссия является рабочим органом. Организационной формой работы Комиссии являются заседания, которые проводятся, как правило, 1 раз в месяц.

В состав Комиссии включаются представители:

- административно-управленческого аппарата;

- профсоюзного комитета;

- педагогического коллектива;

- обслуживающего персонала.

*(Количественный состав комиссии не менее 5 человек. В состав комиссии не рекомендуется включать руководителя Организации, так как он принимает окончательное решение о распределении стимулирующих выплат).*

Комиссия избирает председателя, заместителя председателя и секретаря комиссии.

2.3. Комиссия правомочна принимать решения при наличии на заседании более половины членов Комиссии. Каждый из членов имеет один голос. Решение комиссии о рекомендации установления размера стимулирующей выплаты каждому работнику принимается открытым голосованием большинством голосов присутствующих на заседании.

2.4. При равенстве голосов «за» и «против» решение принимается в сторону увеличения количества баллов.

2.5. Работники Организации не позднее 25 числа каждого месяца, по итогам работы которого осуществляется стимулирование, представляют секретарю Комиссии заполненный оценочный лист.

2.6. На основании показателей оценочного листа, служебных записок руководителей структурных подразделений, методических объединений, членов Комиссии и др. Комиссией

устанавливаются проценты по каждому критерию и производится подсчет общего количества процентов каждому работнику Организации за указанный период.

2.7. Комиссия имеет право запрашивать разъяснения, дополнительные сведения о результатах работы работников.

2.8. При оценке деятельности работников Организации, входящих в состав Комиссии, последние участия в этом процессе не принимают.

2.9. Итоги работы Комиссии оформляются протоколом. В протоколе указывается дата проведения заседания, присутствующие члены комиссии, а также рекомендации об установлении стимулирующих выплат каждому работнику с указанием ФИО, занимаемой должности работника Организации, общего количества процентов по оценочным листам. Далее протокол направляется руководителю Организации.

2.10. Руководитель Организации рассматривает рекомендации Комиссии, готовит проект приказа о выплатах стимулирующего характера работникам и направляет его и обоснование к нему в профсоюзный комитет для согласования.

2.11. Профсоюзный комитет в срок не позднее 5-ти рабочих дней со дня получения проекта приказа рассматривает его на своем заседании и направляет руководителю Организации выписку из протокола о согласовании по проекту приказа в письменной форме.

2.12. В случае, если мотивированное мнение профсоюзного комитета не содержит согласия с проектом приказа либо содержит предложения по его совершенствованию, руководитель Организации может согласиться с ним либо обязан в течение трех дней после получения мотивированного мнения провести дополнительные консультации с профсоюзным комитетом в целях достижения взаимоприемлемого решения.

2.13. При недостижении согласия возникшие разногласия регулируются в соответствии со статьёй 372 Трудового кодекса РФ.

2.14. После издания приказа, руководитель Организации должен ознакомить работников с ним под роспись в 3-х дневный срок.

2.15. В случае несогласия с решением руководителя об установлении стимулирующей выплаты, работник вправе обратиться к руководителю, в профсоюзный комитет Организации, в комиссию по трудовым спорам в соответствии с локальными нормативными актами Организации и трудовым законодательством РФ.

2.16. Решение руководителя об установлении стимулирующей выплаты доводится до работников в принятой в образовательной организации форме (в процентах) с учетом статьи 3 Федерального закона от 27.07.2006 № 152-ФЗ «О персональных данных».

### **3. Финансирование выплат стимулирующего характера**

3.1. Выплаты стимулирующего характера работникам Организации производятся по решению руководителя Организации, по согласованию профсоюзным комитетом, в пределах бюджетных ассигнований на оплату труда работников Организации, а также средств от предпринимательской и иной приносящей доход деятельности, направленных организацией на оплату труда.

Приложение 9.

Утверждено:

Директор Коммунаровская СОШ

(Малеева Е.А.)

Приказ № 217

От «04» февраля 2022 г

Директор первичной профсоюзной  
организации  
( Шафоростова И.П.)  
Протокол заседания профкома № 2  
от «04» февраля 2022 г

**Перечень локальных нормативных актов, при введении которых работодатель принимает по согласованию с профкомом учреждения**

Работодатель принимает локальные нормативные акты в соответствии с трудовым договором по согласованию профсоюзного комитета в следующих случаях:

1. При установлении конкретных размеров оплаты труда за сверхурочную работу (ст.147 ТК РФ).
2. При привлечении работников к сверхурочной работе в случаях, не предусмотренных пп. 1 - 3 ст.99 ТК РФ.
3. При составлении графиков работы, расписаний учебных занятий в соответствии со ст.103 ТК РФ.
4. При принятии работодателем локального нормативного акта о разделении рабочего дня на части (ст.105 ТК РФ).
5. При привлечении работников к работе в выходные и нерабочие праздничные дни в случаях, не отнесенных к абзацам 1-3 ст.113 ТК РФ.
6. При составлении графиков отпусков (ст.123 ТК РФ).
7. При установлении системы оплаты и стимулирования труда, в том числе повышения оплаты за работу в ночное время, выходные и нерабочие праздничные дни, сверхурочную работу и в других случаях в соответствии со ст.135 ТК РФ.
8. При установлении системы оплаты труда (ст.144 ТК РФ): - при исчислении средней заработной платы при оплате отпускных и компенсации за неиспользованный отпуск помимо установленных 12-ти календарных месяцев могут браться иные периоды (ст.139 ТК РФ).
9. При утверждении формы расчётного листка (ст.136 ТК РФ).
10. При установлении порядка и условий предоставления дополнительных отпусков (ст.116 ТК РФ).
11. При определении Перечня должностей работников с ненормированным рабочим днём (ст.101 ТК РФ).
12. При предоставлении работникам с ненормированным рабочим днём ежегодного дополнительного отпуска и определении его продолжительности (ст.119 ТК РФ).
13. При установлении различных систем премирования, стимулирующих доплат и надбавок (ст.144 ТК РФ).
14. При установлении конкретных размеров повышения заработной платы работников, занятых на тяжелых работах, работах с вредными и (или) опасными и иными особыми условиями труда (ст.147 ТК РФ).

15. При установлении конкретных размеров повышенной оплаты за работу в ночное время (ст.154 ТК РФ).
16. При определении систем нормирования труда (ст.159 ТК РФ).
17. При принятии локальных нормативных актов, предусматривающих введение, замену и пересмотр норм труда (ст.162 ТК РФ).
18. При утверждении Правил внутреннего трудового распорядка (ст.190 ТК РФ).
19. Работодатель до истечения года со дня применения дисциплинарного взыскания имеет право снять его с работника по собственной инициативе, по просьбе работника, ходатайству его непосредственного руководителя или представительного органа работников (ст.194 ТК РФ).
20. Работодатель обязан рассмотреть заявление представительного органа работников о нарушении руководителем организации, его заместителями законов и иных нормативных правовых актов о труде, условий коллективного договора, соглашения и сообщить о результатах рассмотрения представительному органу работников (ст.195 ТК РФ).
21. При определении формы профессиональной подготовки, переподготовки и повышения квалификации работников, перечней необходимых профессий и специальностей (ст.196 ТК РФ).
22. При разработке и утверждении инструкции по охране труда (ст.212 ТК РФ).
23. При увольнении работников, являющихся членами профсоюза, по пункту 2, пункту 3 и пункту 5 ст.81 Трудового Кодекса РФ (ст.82 ТК РФ). Коллективным договором может быть установлен иной порядок обязательного участия выборного органа первичной профсоюзной организации в рассмотрении вопросов, связанных с расторжением трудового договора по инициативе работодателя (ст.82 ТК РФ).

При проведении аттестации, которая может послужить основанием для увольнения работников в связи с п.3 статьи 81 ТК РФ, в состав аттестационной комиссии в обязательном порядке включается член комиссии от соответствующего выборного профсоюзного органа.

При принятии решения о сокращении численности или штата работников организации и возможном расторжении трудовых договоров с работниками в соответствии с п.2 ст. 81 ТК РФ работодатель обязан в письменной форме сообщить об этом выборному профсоюзному органу данной организации не позднее, чем за 2 месяца, а о массовом увольнении - не позднее, чем за 3 месяца (ст. 82 ТК РФ).

Критерии массового увольнения определяются в отраслевых и (или) территориальных соглашениях.

Профсоюзы имеют право вносить на рассмотрение органов местного самоуправления предложения о перенесении сроков или временного прекращения реализации мероприятий, связанных с массовым высвобождением работников (п.3 ст.12 Закона РФ «О профессиональных союзах, их правах и гарантиях деятельности»).

Работодатель обязан рассмотреть заявление представительного органа работников о нарушении руководителем организации, его заместителем трудового законодательства и иных нормативных правовых актов о труде, условий коллективного договора, соглашения и сообщить о результатах рассмотрения представительного органа работников.

В случае если факты нарушений подтвердились, работодатель обязан к руководителю организации, его заместителю применить дисциплинарное взыскание вплоть до увольнения (ст.195 ТК РФ).



Приложение 10.

Согласовано:

Председатель первичной профсоюзной организации

(Шафоростова И.П.)

Протокол заседания профкома № 5  
От «04» февраля 2022 г



Утверждено:

Директор Kommunarovskoy SOSh

(Малеева Е.А.)

Приказ № 51  
От «04» февраля 2022 г



**ПЛАН**

**аттестации, профессиональной подготовки, переподготовки и повышения квалификации работников Kommunarovskoy SOSh**

**1. Аттестация педагогических работников:**

<u>Категория</u>	<u>2022г.</u>	<u>2023г.</u>	<u>2024г.</u>
<i>Высшая</i>			
Лукьянченко С.В.	27.04.		
Пашина С.М.			28.03
<b>Всего:</b>	<b>1</b>	<b>0</b>	<b>1</b>
<i>Первая</i>			
Ютрина С.Н.	30.03		
Селина Г.В.		27.09	
Гладкова С.Н.		27.09	
Малеев А.В.			30.01
Ланина Е.Г.			27.06
Руденко А.Б.			27.06
Бугаева Т.С.			30.10

Зозулин А.А.			29.09
Володина Н.В.			30.01
Ланина С.Л.			30.10
Корнилова Т.А.			30.10
<b>Всего:</b>	<b>1</b>	<b>2</b>	<b>8</b>

## 2. Курсы повышения квалификации:

2022г.	2023г.	2024г.
Ф.И.О.	Ф.И.О.	Ф.И.О.
	Руденко А.Б.	Лихошерстова Т.В.
Гладкова С.Н.	Пашина С.М.	Шафоростова И.П.
Селина Г.В.	Ланина Е.Г.	Руденко Е.А.
Малеев А.В.	Бугаева Т.С.	Зозулина Ю.В.
Вороненко Ю.Н.	Зозулин А.А.	Гарбарчук Т.Л.
	Володина Н.В.	Лобова Л.Н.
	Ланина С.Л.	Вороненко Г.В.
	Корнилова Т.А.	

Согласовано:

Председатель первичной профсоюзной организации

( Шафоростова И.П.)

Протокол заседания профкома № 2

От « 04 » февраля 2022 г



Утверждено:

Директор Коммунарковской СОШ

( Малеева Е.А. )

Приказ № 21

От « 04 » февраля 2022 г



## ПОЛОЖЕНИЕ

**о деятельности комиссии по регулированию социально-трудовых отношений  
в муниципальном казенном общеобразовательном учреждении «Коммунарковская  
средняя общеобразовательная школа» Беловского района Курской области**

### ПРАВОВЫЕ ОСНОВЫ ДЕЯТЕЛЬНОСТИ КОМИССИИ

Настоящее Положение определяет порядок формирования и деятельности комиссии образовательного учреждения по регулированию трудовых отношений работников муниципального казенного общеобразовательного учреждения «Коммунарковская средняя общеобразовательная школа» Беловского района Курской области (далее «комиссия»).

Правовую основу деятельности комиссии составляют Конституция Российской Федерации, Трудовой Кодекс РФ, Региональное отраслевое соглашение по регулированию социально-трудовых отношений в системе образования Курской области на 2022-2024 годы, территориальное отраслевое соглашение по регулированию социально-трудовых отношений в системе образования Беловского района Курской области на 2022-2024 годы, данное Положение и другие нормативно-правовые акты Российской Федерации, Курской области, Беловского района.

В своей деятельности комиссия руководствуется настоящим Положением.

### СОСТАВ И ПОРЯДОК ФОРМИРОВАНИЯ КОМИССИИ

В состав комиссии образовательного учреждения на равноправной основе входят представители работодателя и представители работников.

Представителями работодателя является администрация учреждения. Представителями работников является первичная профсоюзная организация в лице профсоюзного комитета.

Комиссия является постоянно действующим органом и формируются

на основе принципа добровольности участия сторон, самостоятельности и независимости при определении персонального состава своих представителей, в том числе и в случае их замены, в соответствии с нормативными правовыми документами, регулирующими деятельность сторон.

Каждая сторона представляет равное количество представителей; легитимность представительства подтверждается соответствующим приказом, распоряжением, от профсоюзного органа – его решением. Комиссия формируется на период действия коллективного договора.

Деятельность комиссии образовательного учреждения подотчётна собранию работников учреждения.

### **ЦЕЛИ И ЗАДАЧИ КОМИССИИ:**

- регулирование социально-трудовых отношений и согласование социально-экономических интересов сторон;
- ведение коллективных переговоров, подготовка проекта коллективного договора;
- содействие договорному регулированию социально-трудовых отношений на уровне образовательного учреждения;
- проведение консультаций по вопросам, связанным с разработкой проектов приказов, локальных нормативных актов, касающихся социально-трудовых отношений работников учреждения;
- согласование позиций сторон по основным направлениям социальной политики;
- осуществление контроля за выполнением коллективного договора, рассмотрение по инициативе сторон вопросов, возникших в ходе их выполнения.

### **ОСНОВНЫЕ ПРАВА КОМИССИИ:**

- разрабатывать и вносить в администрацию, профсоюзный комитет предложения о принятии и внесении изменений в локальные нормативные акты в сфере социально-трудовых отношений в учреждении;
- определять порядок и сроки подготовки проекта и заключения коллективного договора;
- согласовывать интересы сторон при разработке проекта коллективного договора, его реализации и выполнении решений комиссии;
- вносить предложения в органы государственного надзора и контроля о привлечении к ответственности лиц, уклоняющихся от переговоров, не выполняющих обязательств коллективного договора.

Права и обязанности членов комиссии определяются регламентом работы. Члены комиссии имеют право знакомиться с соответствующими нормативно-правовыми документами, вносить предложения при обсуждении вопросов, рассматриваемых на заседании комиссии, запрашивать информацию в ходе подготовки, ведения переговорных процессов, разработки коллективного договора, осуществления контроля его реализации.

На членов комиссии, представляющих работников, распространяются гарантии и компенсации ст. 39 Трудового Кодекса Российской Федерации.

## ПОРЯДОК РАБОТЫ КОМИССИИ

Регламент работы комиссии утверждается её решением. Из числа членов комиссии могут создаваться рабочие группы.

Заседание комиссии проводится не реже одного раза в полгода и правомочно при наличии не менее 2/3 членов комиссии от каждой стороны.

Решение комиссии считается принятым, если за него проголосовало большинство членов комиссии. Члены комиссии, не согласные с принятым решением, вправе требовать занесения их особого мнения в протокол заседания комиссии.

Комиссию образовательного учреждения возглавляет председатель, избираемый из числа представителей сторон.

Председатель комиссии:

- организует деятельность комиссии, её рабочих групп;
- от имени комиссии подписывают регламент, план работы, решения;
- председательствует на заседании комиссии;
- информирует о деятельности комиссии соответствующие органы сторон.

В целях координации деятельности комиссии и организационно-технической работы из числа членов комиссии избирается секретарь. Секретарь комиссии работает под руководством председателя.

Приложение 12.

Согласовано:

Председатель первичной профсоюзной  
организации

 (Шафоростова И.П.)

Протокол заседания профкома № 5

От «04» февраля 2022 г.

Утверждено:

Директор Коммунарковская СОШ

 (Малеева Е.А.)

Приказ № 51

От «04» февраля 2022 г.

**Образец трудового договора с учителем и дополнительного соглашения к трудовому  
договору с учителем.**

**Трудовой договор № \_\_\_\_\_**

п. Коммунар

Беловского района

« \_\_\_\_\_ » \_\_\_\_\_ 20 \_\_\_\_ г.

Курской области

*(место заключения договора)*

муниципальное казенное общеобразовательное учреждение «Коммунарковская средняя  
общеобразовательная школа» Беловского района Курской области,

*(полное наименование образовательного учреждения в соответствии с его Уставом)*

в лице директора школы Малеевой Елены Александровны,

*(должность уполномоченного лица; фамилия, имя, отчество)*

действующего на основании Устава, именуемое в дальнейшем «Работодатель», с одной  
стороны, и граждан \_\_\_\_\_,

*(фамилия, имя, отчество)*

именуемый в дальнейшем «Работник», с другой стороны, заключили настоящий трудовой  
договор о нижеследующем.

**I. ОБЩИЕ ПОЛОЖЕНИЯ**

1. Работник принимается на работу по должности учителя для преподавания

---

*(указать преподаваемый учебный предмет(ы), дисциплину(ы))*

в муниципальное казённое общеобразовательное учреждение «Коммунарковская средняя общеобразовательная школа» Беловского района Курской области

*(полное наименование образовательного учреждения, его обособленного структурного подразделения с указанием местонахождения)*

Работник занят на работе с \_\_\_\_\_ условиями труда.

*(нормальными, вредными, опасными)*

По результатам специальной оценки условиям труда на рабочем месте присвоен \_\_\_\_\_ класс.

2. Работнику устанавливается по занимаемой должности учебная нагрузка в объеме \_\_\_\_\_ *(указать объем учебной нагрузки в часах по предмету (предметам))* в неделю.

3. Наряду с оговоренной в пунктах 1 и 2 настоящего трудового договора трудовой функцией Работник выполняет следующие виды дополнительной педагогической работы, непосредственно связанной с образовательным процессом, не входящей в круг его основных обязанностей, без занятия другой штатной должности<sup>1</sup> *(нужное подчеркнуть и при необходимости указать другие виды дополнительной работы):*

- а) проверка письменных работ;
- б) классное руководство;
- в) заведование учебным кабинетом;
- г) \_\_\_\_\_

---

4. Трудовой договор является договором *(нужное подчеркнуть):*

- по основному месту работы;
- по совместительству.

5. Трудовой договор заключается *(нужное подчеркнуть):*

- на неопределенный срок;
- на определенный срок

---

*(при заключении срочного трудового договора указать срок его действия и причину, послужившую основанием для заключения срочного трудового договора, в соответствии с трудовым законодательством)*

6. Настоящий трудовой договор вступает в силу с «\_\_\_» \_\_\_\_\_ 20\_\_ г.

---

<sup>1</sup> При выполнении Работником дополнительной педагогической работы, не входящей в круг его основных обязанностей, ему устанавливается дополнительная оплата, размер которой определяется в соответствии с пунктом 15 настоящей примерной формы трудового договора.

Дата начала работы: «\_\_\_» \_\_\_\_\_ 20\_\_ г. <sup>2</sup>

7. Срок испытания (*нужное подчеркнуть и указать*):

- без испытания;

- \_\_\_\_\_

(указать продолжительность испытательного срока)

## II. ПРАВА И ОБЯЗАННОСТИ РАБОТНИКА

8. Работник имеет право:

а) на предоставление ему работы, обусловленной настоящим трудовым договором;

б) на рабочее место, соответствующее государственным нормативным требованиям охраны труда;

в) на своевременную и в полном объёме выплату заработной платы, размер и условия получения которой определяются настоящим трудовым договором, с учётом квалификации работника, сложности труда, количества и качества выполненной работы;

г) самостоятельно выбирать и использовать методику обучения и воспитания, учебники, учебные пособия и материалы, методы обучения и воспитания в соответствии с образовательной программой и в порядке, установленном законодательством об образовании;

д) знакомиться с жалобами и другими документами, содержащими оценку его работы, давать по ним объяснения, получать копии указанных жалоб и других документов;

е) на участие в управлении образовательной организацией, в том числе в коллегиальных органах управления, в порядке, установленной Уставом этой организации;

ж) на участие в обсуждении вопросов, относящихся к деятельности образовательной организации, в том числе через органы управления и общественные организации

з) самостоятельно и (или) через представителей защищать свои интересы и права;

и) на дополнительное профессиональное образование по профилю педагогической деятельности не реже, чем один раз в три года;

к) проходить аттестацию в целях установления квалификационной категории на добровольной основе;

л) на защиту своих персональных данных;

з) пользоваться другими правами в соответствии с Уставом образовательной организации, настоящим трудовым договором, законодательством Российской Федерации.

9. Должностные обязанности учителя.

---

<sup>2</sup> Если работник допущен к работе без оформления трудового договора, то можно дополнить договор пунктом «Работник был фактически допущен к работе с ведома или по поручению (Работодателя/его представителя) с «\_\_\_» \_\_\_\_\_ 20\_\_ г, что является датой начала работы по договору. Договор вступил в силу со дня фактического допущения Работника к работе».



Осуществляет обучение и воспитание обучающихся с учетом их психолого-физиологических особенностей и специфики преподаваемого предмета, способствует формированию общей культуры личности, социализации, осознанного выбора и освоения образовательных программ, используя разнообразные формы, приемы, методы и средства обучения, в том числе по индивидуальным учебным планам, ускоренным курсам в рамках федеральных государственных образовательных стандартов, современные образовательные технологии, включая информационные, а также цифровые образовательные ресурсы. Обоснованно выбирает программы и учебно-методическое обеспечение, включая цифровые образовательные ресурсы. Проводит учебные занятия, опираясь на достижения в области педагогической и психологической наук, возрастной психологии и школьной гигиены, а также современных информационных технологий и методик обучения. Планирует и осуществляет учебный процесс в соответствии с образовательной программой образовательного учреждения, разрабатывает рабочую программу по предмету, курсу на основе примерных основных общеобразовательных программ и обеспечивает ее выполнение, организуя и поддерживая разнообразные виды деятельности обучающихся, ориентируясь на личность обучающегося, развитие его мотивации, познавательных интересов, способностей, организует самостоятельную деятельность обучающихся, в том числе исследовательскую, реализует проблемное обучение, осуществляет связь обучения по предмету с практикой, обсуждает с обучающимися актуальные события современности. Обеспечивает достижение и подтверждение обучающимися уровней образования (образовательных цензов). Оценивает эффективность и результаты обучения обучающихся по предмету, учитывая освоение знаний, овладение умениями, развитие опыта творческой деятельности, познавательного интереса обучающихся, используя компьютерные технологии, в т.ч. текстовые редакторы и электронные таблицы в своей деятельности. Соблюдает права и свободы обучающихся, поддерживает учебную дисциплину, режим посещения занятий, уважая человеческое достоинство, честь и репутацию обучающихся. Вносит предложения по совершенствованию образовательного процесса в образовательном учреждении. Участвует в деятельности педагогического совета образовательного учреждения, а также в деятельности методических объединений и других формах методической работы. Обеспечивает охрану жизни и здоровья обучающихся во время образовательного процесса. Осуществляет связь с родителями (лицами, их заменяющими). Выполняет правила по охране труда и пожарной безопасности.

### **III. ПРАВА И ОБЯЗАННОСТИ РАБОТОДАТЕЛЯ**

10. Работодатель имеет право:

а) требовать от Работника добросовестного выполнения обязанностей по настоящему трудовому договору;

б) принимать локальные акты, в том числе правила внутреннего трудового распорядка, требования по охране труда и обеспечению безопасности труда;

в) привлекать Работника к дисциплинарной и материальной ответственности в порядке, установленном Трудовым кодексом, иными федеральными законами;

г) поощрять Работника за добросовестный эффективный труд;

д) реализовывать иные права, предусмотренные трудовым законодательством и иными нормативными правовыми актами, содержащими нормы трудового права, коллективным договором, соглашениями, локальными нормативными актами и настоящим трудовым договором.

11. Работодатель обязан:

- а) предоставить работнику работу, обусловленную настоящим трудовым договором;
- б) обеспечить безопасность и условия труда работника, соответствующие государственным нормативным требованиям охраны труда, санитарным нормам и правилам;
- в) обеспечивать работника оборудованием, инструментами, технической документацией и иными средствами, необходимыми для исполнения им трудовых обязанностей;
- г) устанавливать вознаграждение за труд без какой бы то ни было дискриминации с учетом квалификации работника, сложности, количества и качества затраченного труда;
- д) выплачивать в полном размере причитающуюся работникам заработную плату в сроки, установленные трудовым законодательством, коллективным договором, правилами внутреннего трудового распорядка, трудовыми договорами;
- е) обеспечивать реализацию права работника на дополнительное профессиональное образование по профилю педагогической деятельности не реже чем один раз в три года;
- ж) осуществлять обработку и обеспечивать защиту персональных данных работника в соответствии с законодательством Российской Федерации;
- з) знакомить работника под роспись с принимаемыми локальными нормативными актами, непосредственно связанными с его трудовой деятельностью, коллективным договором;
- и) своевременно предоставлять сведения в отношении работника в Пенсионный фонд Российской Федерации;
- к) исполнять иные обязанности, предусмотренные трудовым законодательством Российской Федерации и иными нормативными правовыми актами, содержащими нормы трудового права, коллективным договором, соглашениями, локальными нормативными актами и настоящим трудовым договором.

#### **IV. ОПЛАТА ТРУДА И СОЦИАЛЬНЫЕ ГАРАНТИИ**

12. На Работника распространяется система оплаты труда, установленная для работников образовательного учреждения коллективным договором, соглашениями, локальными нормативными актами образовательного учреждения в соответствии с федеральным законодательством, законодательством субъектов Российской Федерации и нормативными правовыми актами органов местного самоуправления.

13. За выполнение трудовых обязанностей, предусмотренных настоящим трудовым договором Работнику устанавливается заработная плата в размере ставки заработной платы \_\_\_\_\_ руб. в месяц *(указать размер ставки заработной платы в соответствии с действующей в образовательном учреждении системой оплаты труда работников с учетом полученной квалификационной категории по результатам аттестации либо стажа педагогической работы и других условий).*

14. Ставка заработной платы, установленная в пункте 13 настоящего трудового договора, повышается *(указать основания для повышения ставки и размер):*

за работу в образовательных учреждениях,

расположенных в сельской местности - повышающий коэффициент 0,25.

Итого, работнику устанавливается ставка заработной платы в размере \_\_\_\_\_ руб. в месяц (указать размер ставки заработной платы с учетом полученной квалификационной категории по результатам аттестации).

за \_\_\_\_\_ в размере \_\_\_\_\_ руб.;

за \_\_\_\_\_ на \_\_\_\_\_ %.

15. Работнику устанавливаются следующие ежемесячные надбавки, доплаты и поощрительные выплаты (указать основания для установления надбавок, доплат и поощрительных выплат и их размер):

за \_\_\_\_\_ в размере \_\_\_\_\_ руб.;

за \_\_\_\_\_ в размере \_\_\_\_\_ руб.;

за \_\_\_\_\_ на \_\_\_\_\_ %;

за \_\_\_\_\_ на \_\_\_\_\_ %;

за \_\_\_\_\_ на \_\_\_\_\_ %;

за \_\_\_\_\_ на \_\_\_\_\_ %.

Работнику производятся выплаты компенсационного характера:

Наименование выплаты	Размер выплаты	Фактор, обуславливающий получение выплаты

Работнику производятся выплаты стимулирующего характера:

Наименование выплаты	Условия получения выплаты	Показатели и критерии оценки эффективности деятельности	Периодичность	Размер выплаты (нужное подчеркнуть)
Кадровое обеспечение	Наличие стимулирующей части фонда оплаты труда не менее 60 000 рублей в месяц	За стаж непрерывной работы, выслугу лет	ежемесячно	от 1 до 3 лет - 5% от ставки от 3 до 5 лет - 10 % от ставки от 5 до 10 лет - 15 % от ставки от 10 до 15 лет - 20 % от ставки свыше 15 лет - 25 % от ставки
Оздоровительные и воспитательные мероприятия, проводимые в целях реализации образовательной и воспитательной программы школы	Наличие стимулирующей части фонда оплаты труда не менее 80 000 рублей в месяц	За участие в оздоровительных и воспитательных мероприятиях, проводимых в целях реализации образовательной и воспитательной	ежемесячно	20 % от ставки

		программы школы, включая участие в концертной деятельности, экскурсиях		
--	--	--	--	--

16. Премии и иные выплаты устанавливаются Работнику в соответствии с коллективным договором, положением об оплате труда и иными локальными нормативными актами образовательного учреждения.

17. Заработная плата выплачивается Работнику не реже чем каждые полмесяца в день, установленный коллективным договором, правилами внутреннего трудового распорядка, локальными нормативными актами образовательного учреждения, 20 числа текущего месяца и 5 числа следующего месяца, безналичный - путем перечисления на счет в банке по заявлению работника\_ (*указать конкретные числа месяца и порядок выплаты – наличный в месте выполнения работы или безналичный путем перечисления на счет в банке по заявлению работника*).

18. В случае присвоения более высокой квалификационной категории Работнику гарантируется повышение оплаты труда со дня вынесения решения аттестационной комиссией, путём перерасчёта оплаты труда за выполняемый фактический объём учебной нагрузки.

19. При направлении в служебные командировки работнику гарантируется сохранение места работы (должности) и среднего заработка, а также возмещения расходов, связанных со служебной командировкой. Порядок и размер возмещения расходов, определяются коллективным договором.

20. При направлении Работника на профессиональное обучение, дополнительное профессиональное образование с целью повышения квалификации за ним сохраняется место работы (должность), средняя заработная плата по основному месту работы.

21. На Работника распространяются льготы, гарантии и компенсации, установленные законодательством Российской Федерации, нормативными правовыми актами субъектов Российской Федерации, органов местного самоуправления, соглашениями, коллективным договором и локальными нормативными актами образовательного учреждения.

## **V. РЕЖИМ РАБОЧЕГО ВРЕМЕНИ И ВРЕМЯ ОТДЫХА**

22. Работнику устанавливается сокращенная продолжительность рабочего времени, определяемая с учетом предусмотренного в пунктах 2 и 3 настоящего трудового договора объема и видов дополнительной педагогической работы, а также с учетом выполнения дополнительных обязанностей, предусмотренных квалификационной характеристикой, правилами внутреннего трудового распорядка и иными локальными нормативными актами образовательного учреждения.

23. Работнику устанавливается (*нужное подчеркнуть*):

- пятидневная рабочая неделя с двумя выходными днями;
- шестидневная рабочая неделя с одним выходным днем.

24. Рабочее время Работника состоит из нормируемой его части, включающей проводимые уроки (учебные занятия) и короткие перерывы (перемены) между каждым учебным занятием, и другой части педагогической работы, определяемой с учётом должностных обязанностей, предусмотренных квалификационной характеристикой, а также дополнительных видов работ, непосредственно связанных с образовательной деятельностью, выполняемых с его письменного согласия за дополнительную плату (классное руководство, проверка письменных работ, заведование учебным кабинетом, руководство методическими объединениями и другие виды дополнительных работ с указанием в трудовом договоре конкретных видов работ, их содержания, срока выполнения и размера оплаты).

Рабочее время Работника, связанное с проведением уроков (учебных занятий) регулируется расписанием уроков (учебных занятий).

25. Учебная нагрузка на новый учебный год с распределением по классам устанавливается образовательным учреждением до ухода Работника в очередной отпуск с соблюдением следующих условий:

25.1. Объем учебной нагрузки определяется с учетом соблюдения и преемственности преподавания предметов в классах;

25.2. Объем учебной нагрузки больше или меньше нормы часов за ставку заработной платы устанавливается только с письменного согласия Работника на основании дополнительного соглашения, которое является неотъемлемым приложением к настоящему трудовому договору;

25.3. Установленный на учебный год объем учебной нагрузки не может быть уменьшен в течение учебного года по инициативе Работодателя, за исключением случаев уменьшения количества часов по учебному плану и (или) программе, сокращения количества классов.

25.4. Установленный в текущем учебном году объем учебной нагрузки не может быть изменён по инициативе Работодателя на следующий учебный год, за исключением случаев уменьшения количества часов по учебному плану и (или) программе, сокращения количества классов.

26. Время осенних, зимних, весенних и летних каникул, не совпадающее с ежегодными оплачиваемым основным и дополнительными отпусками, является рабочим временем Работника.

В эти периоды Работник осуществляет педагогическую, методическую, организационную работу, связанную с реализацией образовательной программы, в пределах нормируемой части его рабочего времени (установленного объема учебной нагрузки), определенной ему до начала каникул. Конкретные обязанности Работника определяются локальными нормативными актами образовательного учреждения.

Наступление каникул для обучающихся, в том числе обучающихся на дому, не является основанием для уменьшения учебной нагрузки и заработной платы (в том числе в случаях, когда заключение медицинской организации, являющееся основанием для организации обучения на дому, действительно только до окончания учебного года)

27. В дни недели, свободные от проведения занятий по расписанию, от выполнения непосредственно в организации иных обязанностей, установленных трудовыми договорами, регулируемых графиками и планами работ, а также выполнение дополнительных возложенных обязанностей за дополнительную оплату труда, обязательное присутствие в организации учителя не требуется.

28. Работнику предоставляется:

а) ежегодный основной удлиненный оплачиваемый отпуск продолжительностью 56 календарных дней в соответствии с графиком отпусков, утвержденным в установленном порядке;

## б) ежегодный дополнительный оплачиваемый отпуск

---

Разделение отпуска, предоставление отпуска по частям, перенос отпуска полностью или частично на другой год, а также отзыв из отпуска допускаются только с согласия работника.

29. Замена отпуска, превышающего 28 календарных дней, денежной компенсацией допускается по письменному заявлению Работника по соглашению сторон настоящего трудового договора в порядке, установленном статьей 126 Трудового кодекса РФ.

30. Работник пользуется правом на длительный сроком до одного года отпуск не реже чем через каждые 10 лет непрерывной педагогической работы в соответствии с Приказом Минобрнауки России от 31.05. 2016 № 644 «Об утверждении Порядка предоставления педагогическим работникам организаций, осуществляющих образовательную деятельность, длительного отпуска сроком до одного года» и коллективным договором образовательной организации.

## VI. ИНЫЕ УСЛОВИЯ ТРУДОВОГО ДОГОВОРА

31. Работник подлежит обязательному социальному страхованию, страхованию от несчастных случаев на производстве и профессиональных заболеваний в соответствии с законодательством Российской Федерации.

Работник имеет право на дополнительное страхование на условиях и в порядке, которые установлены \_\_\_\_\_

---

(вид страхования, наименование локального нормативного акта)

Работнику предоставляются следующие меры социальной поддержки, предусмотренные законодательством Российской Федерации, законодательством субъектов Российской Федерации, отраслевым соглашением, коллективным договором, настоящим трудовым договором (нужное подчеркнуть):

- возмещение процентов по кредитам и займам, полученным в российских кредитных организациях или иных организациях, имеющих право выдавать гражданам кредиты (займы) на приобретение или строительство жилья, работникам образовательной организации, признанным в установленном порядке нуждающимися в получении жилья или улучшении жилищных условий;
- оплата жилого помещения с отоплением и освещением в порядке и размерах, установленных законодательством Курской области, педагогическим, медицинским и библиотечным работникам образовательной организации, проживающим и работающим в сельских населенных пунктах, рабочих поселках и поселках городского типа, а также проживающим с ними членам их семей;
- данное право сохраняется за педагогическими работниками - пенсионерами, проработавшими в сельских населенных пунктах, рабочих посёлках не менее 10 лет и проживающими там;
- право на бесплатное жилое помещение с отоплением и освещением сохраняется за членами семьи умершего педагогического работника, если на момент смерти пенсионера они пользовались этими

льготами и после смерти пенсионера получают пенсию, являющуюся для них единственным источником дохода;

- выплата педагогическим работникам, проживающим и работающим в сельских населенных пунктах, рабочих поселках и поселках городского типа, денежной компенсации стоимости проезда к месту работы и обратно в рабочий период на основании табеля учета рабочего времени и тарифов стоимости проезда;

- выплата единовременного пособия в размере 6 должностных окладов (ставок) в порядке, установленном Администрацией Курской области, выпускникам, прибывшим на работу в образовательную организацию, для образовательных организаций, расположенных в сельских населенных пунктах.

32. Работник обязуется не разглашать охраняемую законом тайну (государственную, коммерческую, служебную и иную тайну), ставшую известной работнику в связи с исполнением им трудовых обязанностей. С перечнем информации, составляющую законом тайну, работник должен быть ознакомлен под роспись.

## **VII. ОТВЕТСТВЕННОСТЬ СТОРОН ТРУДОВОГО ДОГОВОРА**

33. Работодатель и Работник несут ответственность за неисполнение или ненадлежащее исполнение взятых на себя обязанностей и обязательств, установленных законодательством Российской Федерации, локальными нормативными актами и настоящим трудовым договором.

34. За совершение дисциплинарного проступка, то есть неисполнение или ненадлежащее исполнение Работником по его вине возложенных на него трудовых обязанностей, к Работнику могут быть применены следующие дисциплинарные взыскания:

а) замечание;

б) выговор;

в) увольнение по соответствующим основаниям (статья 192 Трудового кодекса РФ).

35. Работник может быть привлечен к материальной и иным видам юридической ответственности в случаях, предусмотренных трудовым законодательством, законодательством Российской Федерации.

36. Работодатель несет материальную и иную ответственность в соответствии с законодательством Российской Федерации в случаях:

а) причинения Работнику ущерба в результате увечья или иного повреждения здоровья, связанного с исполнением им своих трудовых обязанностей;

б) в других случаях, предусмотренных законодательством Российской Федерации.

## **VIII. ИЗМЕНЕНИЕ, ДОПОЛНЕНИЕ, ПРЕКРАЩЕНИЕ ТРУДОВОГО ДОГОВОРА**

37. Каждая из сторон настоящего трудового договора вправе ставить перед другой стороной вопрос о его изменении или дополнении, которые оформляются дополнительным соглашением, являющимся его неотъемлемой частью.

38. Изменения и дополнения могут быть внесены в настоящий трудовой договор по соглашению сторон в следующих случаях:

а) при изменении законодательства Российской Федерации в части, затрагивающей права, обязанности и интересы сторон, при изменении локальных нормативных актов образовательного учреждения, а также при изменении учебной нагрузки;

б) по инициативе любой из сторон настоящего трудового договора;

в) в других случаях, предусмотренных Трудовым кодексом РФ.

При изменении Работодателем условий настоящего трудового договора, за исключением трудовой функции, по причинам, связанным с изменением организационных или технологических условий труда, Работник уведомляется об этом в письменной форме не позднее чем за два месяца до их изменения.

39. Настоящий трудовой договор прекращается только по основаниям, установленным Трудовым кодексом РФ.

## IX. ЗАКЛЮЧИТЕЛЬНЫЕ ПОЛОЖЕНИЯ

40. Трудовые споры и разногласия сторон по вопросам соблюдения условий настоящего трудового договора разрешаются по соглашению сторон, а в случае недостижения соглашения рассматриваются комиссией по трудовым спорам и (или) судом в порядке, установленном законодательством Российской Федерации.

41. В части, не предусмотренной настоящим трудовым договором, стороны руководствуются федеральным законодательством, законодательством субъектов Российской Федерации, нормативными правовыми актами органов местного самоуправления и локальными нормативными актами образовательного учреждения.

42. Настоящий трудовой договор заключен в двух экземплярах, имеющих одинаковую юридическую силу. Один экземпляр хранится Работодателем в личном деле Работника, второй – у Работника.

## X. АДРЕСА СТОРОН И ДРУГИЕ СВЕДЕНИЯ

**Работодатель:** Муниципальное казенное общеобразовательное учреждение «Коммунаровская средняя общеобразовательная школа» Беловского района Курской области

*(полное наименование образовательного учреждения)*

Адрес (с индексом): 307931 Курская область Беловский район

поселок Коммунар ул. Дружбы 2

Телефон / факс: (847149)-2-41-42

ИНН: 4601003846

**Работник:** \_\_\_\_\_

*(фамилия, имя, отчество)*

Паспорт: серия \_\_\_\_\_ № \_\_\_\_\_



Выдан \_\_\_\_\_

(кем, когда)

Адрес (с индексом): \_\_\_\_\_

Телефон: \_\_\_\_\_

**От Работодателя:**

Директор школы

(должность)

Малеева Елена Александровна

(фамилия, имя, отчество)

\_\_\_\_\_  
(подпись)

\_\_\_\_\_  
дата (число, месяц, год)

М.П.

**Работник:**

\_\_\_\_\_  
(фамилия, имя, отчество)

\_\_\_\_\_  
(подпись)

\_\_\_\_\_  
дата (число, месяц, год)

Экземпляр трудового договора получил(а)

\_\_\_\_\_ (\_\_\_\_\_)

**Дополнительное соглашение к трудовому договору с учителем № \_\_\_\_**

п. Коммунар Беловского района

« \_\_\_\_ » \_\_\_\_\_ 20\_\_ г.

Курской области

*(место заключения договора)*

муниципальное казенное общеобразовательное учреждение «Коммунаровская средняя общеобразовательная школа» Беловского района Курской области,

*(полное наименование образовательного учреждения в соответствии с его Уставом)*

в лице директора школы Малеевой Елены Александровны,

*(должность уполномоченного лица; фамилия, имя, отчество)*

действующего на основании Устава, именуемое в дальнейшем «Работодатель», с одной стороны, и граждан \_\_\_\_\_,

*(фамилия, имя, отчество)*

именуемый в дальнейшем «Работник», с другой стороны, заключили настоящее дополнительное соглашение к трудовому договору от «\_\_» \_\_\_\_\_ 20\_\_ г. № \_\_\_\_ о нижеследующем.

**1. Изложить пункты 1, 2, 3, 9, 13, 14, 15 трудового договора в следующей редакции:**

1. Работник принимается на работу по должности «учитель» для преподавания

*(указать преподаваемый учебный предмет(ы), дисциплину(ы))*

в муниципальное казенное общеобразовательное учреждение «Коммунаровская средняя общеобразовательная школа» Беловского района Курской области

2. Работнику устанавливается по занимаемой должности учебная нагрузка в объеме \_\_\_\_\_ *(указать объем учебной нагрузки в часах по предмету (предметам))* в неделю.

3. Наряду с оговоренной в пунктах 1 и 2 настоящего трудового договора трудовой функцией, должностными обязанностями учителя, Работник выполняет следующие виды дополнительной педагогической работы, непосредственно связанной с образовательным процессом, не входящей в круг его основных обязанностей, без занятия другой штатной должности *(при необходимости указать другие виды дополнительной работы):*

- а) проверка письменных работ;
- б) классное руководство;
- в) заведование учебным кабинетом;
- г) \_\_\_\_\_

## 9. Должностные обязанности учителя.

Осуществляет обучение и воспитание обучающихся с учетом их психолого-физиологических особенностей и специфики преподаваемого предмета, способствует формированию общей культуры личности, социализации, осознанного выбора и освоения образовательных программ, используя разнообразные формы, приемы, методы и средства обучения, в том числе по индивидуальным учебным планам, ускоренным курсам в рамках федеральных государственных образовательных стандартов, современные образовательные технологии, включая информационные, а также цифровые образовательные ресурсы. Обоснованно выбирает программы и учебно-методическое обеспечение, включая цифровые образовательные ресурсы. Проводит учебные занятия, опираясь на достижения в области педагогической и психологической наук, возрастной психологии и школьной гигиены, а также современных информационных технологий и методик обучения. Планирует и осуществляет учебный процесс в соответствии с образовательной программой образовательного учреждения, разрабатывает рабочую программу по предмету, курсу на основе примерных основных общеобразовательных программ и обеспечивает ее выполнение, организуя и поддерживая разнообразные виды деятельности обучающихся, ориентируясь на личность обучающегося, развитие его мотивации, познавательных интересов, способностей, организует самостоятельную деятельность обучающихся, в том числе исследовательскую, реализует проблемное обучение, осуществляет связь обучения по предмету с практикой, обсуждает с обучающимися актуальные события современности. Обеспечивает достижение и подтверждение обучающимися уровней образования (образовательных цензов). Оценивает эффективность и результаты обучения обучающихся по предмету, учитывая освоение знаний, овладение умениями, развитие опыта творческой деятельности, познавательного интереса обучающихся, используя компьютерные технологии, в т.ч. текстовые редакторы и электронные таблицы в своей деятельности. Соблюдает права и свободы обучающихся, поддерживает учебную дисциплину, режим посещения занятий, уважая человеческое достоинство, честь и репутацию обучающихся. Вносит предложения по совершенствованию образовательного процесса в образовательном учреждении. Участвует в деятельности педагогического совета образовательного учреждения, а также в деятельности методических объединений и других формах методической работы. Обеспечивает охрану жизни и здоровья обучающихся во время образовательного процесса. Осуществляет связь с родителями (лицами, их заменяющими). Выполняет правила по охране труда и пожарной безопасности.

13. Работнику устанавливается ставка заработной платы в размере 10404 руб. (указать размер ставки заработной платы в соответствии с действующей в образовательном учреждении системой оплаты труда работников с учетом полученной квалификационной категории по результатам аттестации).

14. Ставка заработной платы, установленная в пункте 13 настоящего трудового договора, повышается (указать основания для повышения ставки и размер):

за работу в образовательных учреждениях,

расположенных в сельской местности - повышающий коэффициент 0,25.

Итого, работнику устанавливается ставка заработной платы в размере 13005 руб. (указать размер ставки заработной платы с учетом полученной квалификационной категории по результатам аттестации).

15. Работнику устанавливаются следующие ежемесячные надбавки, доплаты и поощрительные выплаты (указать основания для установления надбавок, доплат и поощрительных выплат и их размер):

за \_\_\_\_\_ в размере \_\_\_\_\_ руб.

за \_\_\_\_\_ в размере \_\_\_\_\_ руб.

за \_\_\_\_\_ на \_\_\_\_\_ %  
 за \_\_\_\_\_ на \_\_\_\_\_ %  
 за \_\_\_\_\_ на \_\_\_\_\_ %  
 за \_\_\_\_\_ на \_\_\_\_\_ %.

Работнику производятся выплаты компенсационного характера:

Наименование выплаты	Размер выплаты	Фактор, обуславливающий получение выплаты

Работнику производятся выплаты стимулирующего характера:

Наименование выплаты	Условия получения выплаты	Показатели и критерии оценки эффективности деятельности	Периодичность	Размер выплаты
Кадровое обеспечение	Наличие стимулирующей части фонда оплаты труда не менее 60000 рублей в месяц	За стаж непрерывной работы, выслугу лет	ежемесячно	от 1 до 3 лет - 5% от ставки от 3 до 5 лет - 10% от ставки от 5 до 10 лет - 15% от ставки от 10 до 15 лет - 20% от ставки свыше 15 лет - 25% от ставки
Оздоровительные и воспитательные мероприятия, проводимые в целях реализации образовательной и воспитательной программы школы	Наличие стимулирующей части фонда оплаты труда не менее 80000 рублей в месяц	За участие в оздоровительных и воспитательных мероприятиях, проводимых в целях реализации образовательной и воспитательной программы школы, включая участие в концертной деятельности, экскурсиях	ежемесячно	20% от ставки

2. Настоящее дополнительное соглашение является неотъемлемой частью трудового договора от «\_\_\_» \_\_\_\_\_ 20\_\_ г. № \_\_\_\_, составлено в двух экземплярах, имеющих одинаковую юридическую силу. Один экземпляр хранится у Работодателя в личном деле Работника, второй – у Работника.

3. Изменения к трудовому договору, определенные настоящим дополнительным соглашением, вступают в силу с «\_\_\_» \_\_\_\_\_ 20\_\_ г.

## Адреса сторон и другие сведения

### Работодатель:

Муниципальное казенное общеобразовательное учреждение «Коммунарковская средняя общеобразовательная школа» Беловского района Курской области

*(полное наименование образовательного учреждения)*

Адрес (с индексом): 307931 Курская область Беловский район

поселок Коммунар ул. Дружбы 2

Телефон / факс: 8 47149 2 41 42

ИНН: 4601003846

Работник: \_\_\_\_\_

*(фамилия, имя, отчество)*

Паспорт: серия \_\_\_\_\_ № \_\_\_\_\_

Выдан \_\_\_\_\_

*(кем, когда)*

Адрес (с индексом): \_\_\_\_\_

Телефон: \_\_\_\_\_

**От Работодателя:**

**Работник:**

Директор школы

*(должность)*

Малеева Елена Александровна

*(фамилия, имя, отчество)*

*(подпись)*

\_\_\_\_\_

*(фамилия, имя, отчество)*

\_\_\_\_\_

*(подпись)*

*дата (число, месяц, год)*

**Второй экземпляр получил(а)**

*дата (число, месяц, год)*

\_\_\_\_\_

М.П.

Согласовано:

Председатель первичной профсоюзной организации



(Шафоростова И.П.)

Протокол заседания профкома № 5

От « 04 » февраля 2022 г.



Утверждено:

Директор Kommunarskoy SOSh

(Малеева Е.А.)

Приказ № 5/1

От « 04 » февраля 2022 г.



**Список должностей работников, которым по условиям труда необходимо проходить предварительные и периодические медицинские осмотры (обследования)**

*В соответствии с действующим законодательством (ст. 212 Трудового кодекса, ст. 51 Закона РФ «Об образовании») работодатель обязан организовать проведение за счет собственных средств обязательные предварительные (при поступлении на работу) и периодические (в течение трудовой деятельности) медицинские осмотры (обследования) работников с сохранением за ними места работы (должности) и среднего заработка на время прохождения указанных медицинских осмотров (обследований).*

Наименование работ и профессий (Приложение № 2 к приказу Минздравсоцразвития РФ от 12.04.2011г. №302н)	Периодичность осмотров	Участие врачей-специалистов*(1), *(2), *(3)	Лабораторные и функциональные исследования*(1), *(2)
15. Работы в ... буфетах, на пищеблоках, ...	1 раз в год	Дерматовенеролог Оториноларинголог Стоматолог *Инфекционист	Рентгенография грудной клетки Исследование крови на сифилис Исследования на носительство возбудителей кишечных инфекций и серологическое обследование на брюшной тиф при поступлении на работу и в дальнейшем - по эпидпоказаниям Исследования на гельминтозы при поступлении на работу и в дальнейшем - не реже 1 раза в год либо по эпидемиологическим

			показаниям Мазок из зева и носа на наличие патогенного стафилококка при поступлении на работу, в дальнейшем - по медицинским и эпидпоказаниям
18. Работы в образовательных организациях всех типов и видов, а также детских организациях, не осуществляющих образовательную деятельность (спортивные секции, творческие, досуговые детские организации и т.п.)	1 раз в год	Дерматовенеролог Оториноларинголог Стоматолог *Инфекционист	Рентгенография грудной клетки Исследование крови на сифилис Мазки на гонорею при поступлении на работу Исследования на гельминтозы при поступлении на работу и в дальнейшем - не реже 1 раза в год, либо по эпидпоказаниям
19. Работы в детских и подростковых сезонных оздоровительных организациях	1 раз в год	Дерматовенеролог Оториноларинголог Стоматолог *Инфекционист	Рентгенография грудной клетки Исследование крови на сифилис Мазки на гонорею при поступлении на работу Исследования на носительство возбудителей кишечных инфекций и серологическое обследование на брюшной тиф при поступлении на работу и в дальнейшем - по эпидпоказаниям Исследования на гельминтозы при поступлении на работу и в дальнейшем - не реже 1 раза в год либо по эпидпоказаниям
20. Работы в образовательных организациях, организациях для детей-сирот и детей, оставшихся без попечения родителей (лиц, их заменяющих), образовательных организациях интернатного типа, оздоровительных образовательных организациях.	1 раз в год	Дерматовенеролог Оториноларинголог Стоматолог *Инфекционист	Рентгенография грудной клетки Исследование крови на сифилис Мазки на гонорею Исследования на носительство возбудителей кишечных инфекций и серологическое обследование на брюшной тиф при поступлении на работу и в дальнейшем - по эпидпоказаниям Исследования на гельминтозы при поступлении на работу и в дальнейшем - не реже 1 раза в год либо по эпидпоказаниям

\*(1) При проведении предварительных и периодических медицинских осмотров всем обследуемым в обязательном порядке проводятся: клинический анализ крови (гемоглобин, цветной показатель, эритроциты, тромбоциты, лейкоциты, лейкоцитарная формула, СОЭ); клинический анализ мочи (удельный вес, белок, сахар, микроскопия осадка); электрокардиография; цифровая флюорография или рентгенография в 2 проекциях (прямая и

правая боковая) легких; биохимический скрининг: содержание в сыворотке крови глюкозы, холестерина. Все женщины осматриваются акушером-гинекологом с проведением бактериологического (на флору) и цитологического (на атипичные клетки) исследования не реже 1 раза в год; женщины в возрасте старше 40 лет проходят 1 раз в 2 года маммографию или УЗИ молочных желез.

\*(2) Участие специалистов, объем исследований, помеченных "звездочкой" (\*), проводится по рекомендации врачей-специалистов, участвующих в предварительных и периодических медицинских осмотрах.

\*(3) Участие врача-терапевта, врача-психиатра и врача-нарколога при прохождении предварительного и периодического медицинского осмотра является обязательным для всех категорий обследуемых.

*В соответствии со ст. 69 Трудового кодекса РФ обязательному предварительному медицинскому осмотру (обследованию) при заключении трудового договора подлежат лица, не достигшие возраста 18 лет, а также иные лица в случаях, предусмотренных ТК РФ и иными федеральными законами.*

*Статья 213 Трудового кодекса Российской Федерации предусматривает обязательное прохождение медицинских осмотров (обследований) как предварительных, так периодических:*

*1. Работников, занятых на тяжелых работах и на работах с вредными и (или) опасными условиями труда, а также на работах, связанных с движением транспорта, и для лиц в возрасте до 21 года;*

*2. Работников организаций пищевой промышленности, общественного питания и торговли, лечебно-профилактических и детских учреждений, а также некоторых других организаций, которые проходят указанные медицинские осмотры (обследования) в целях охраны здоровья работников, предупреждения возникновения и распространения заболеваний.*

Работники образовательных учреждений обязаны проходить медицинские осмотры, даже если при выполнении работ отсутствуют вредные и опасные производственные факторы.

Мероприятия по предупреждению заболеваемости должны включаться в коллективные договоры, а также в соглашения по охране труда.

Медицинские книжки хранятся у медицинского работника образовательного учреждения и действительны, пока не заполнена будет последняя страничка медкнижки.



Согласовано:

Председатель первичной профсоюзной организации

 (Шафоростова И.П.)

Протокол заседания профкома № 5

От « 04 » февраля 2022 г.



Утверждено:

Директор Коммунарской СОШ

 (Малеева Е.А.)

Приказ № 51

От « 04 » февраля 2022 г.



## Положение о защите персональных данных работников Коммунарской СОШ

### 1. Общие положения

1.1. Настоящее Положение устанавливает порядок получения, учета, обработки, накопления и хранения документов, содержащих сведения, отнесенные к персональным данным работников Коммунарской СОШ.

1.2. Цель настоящего Положения - защита персональных данных работников Коммунарской СОШ от несанкционированного доступа и разглашения. Персональные данные всегда являются конфиденциальной, строго охраняемой информацией.

Основанием для разработки настоящего Положения являются: Конституция РФ, гл. 14 Трудового кодекса РФ, Федеральный закон от 27.07.2006 N 152-ФЗ "О персональных данных", другие действующие нормативно-правовые акты РФ.

1.3. Настоящее Положение утверждается приказом руководителя образовательного учреждения и по согласованию с профкомом первичной профсоюзной организации. Все работники должны быть ознакомлены под роспись с данным Положением.

1.4. Должности, ответственные за сбор персональных данных, определяются приказом руководителя учреждения, как правило, это: делопроизводитель, работники бухгалтерии, секретарь.

### 2. Понятие персональных данных

2.1. Персональными данными является информация, относящаяся к конкретному работнику, а также сведения о фактах, событиях и обстоятельствах жизни работника, позволяющие идентифицировать его личность, и используемая работодателем, в частности, в целях выполнения требований:

- трудового законодательства при приеме на работу и заключении трудового договора, в процессе трудовых отношений, при предоставлении гарантий и компенсаций и др.;
- налогового законодательства в связи с исчислением и уплатой налога на доходы физических лиц, а также единого социального налога;
- пенсионного законодательства при формировании и представлении персонализированных данных о каждом получателе доходов, учитываемых при начислении страховых взносов на обязательное пенсионное страхование и обеспечение;

заполнения первичной статистической документации в соответствии с Постановлением Госкомстата России от 05.01.2004 N 1 "Об утверждении унифицированных форм первичной учетной документации по учету труда и его оплаты".

2.2. Персональные данные являются строго конфиденциальными, любые лица, получившие к ним доступ, обязаны хранить эти данные в тайне, за исключением данных, относящихся к следующим категориям:

- обезличенные персональные данные - данные, в отношении которых невозможно определить их принадлежность конкретному физическому лицу;
- общедоступные персональные данные.

2.3. Режим конфиденциальности персональных данных снимается в случаях обезличивания или по истечении соответствующего срока хранения.

### **3. Носители персональных данных**

3.1. В соответствии с законодательством носителями персональных данных работника могут быть бумажные и электронные носители.

3.2. Бумажные и электронные носители персональных данных являются базой данных по учету работников организации.

3.3. Персональные данные на бумажных носителях хранятся в сейфе.

3.4. При приеме специалистов, документы, находящиеся в работе делопроизводителя, секретаря, могут находиться на рабочем столе или в специальных папках только в течение рабочего дня. По окончании рабочего дня данные документы должны убираться в запирающиеся шкафы.

3.5. Персональные данные на электронных носителях защищены паролем доступа, доступ к специализированной программе осуществляется только через личный доступ - пароль, право на использование персональных данных имеют только работники, ответственные за обработку персональных данных.

### **4. Личное дело работника**

4.1. Личное дело работника относится к персональным данным работника и оформляется после издания приказа о приеме на работу.

4.2. Личное дело ведется на протяжении всей трудовой деятельности работника. Изменения, вносимые в личное дело, должны быть подтверждены соответствующими документами.

4.3. Перечень документов, содержащихся в личном деле работника при приеме на работу:

- анкета претендента, резюме, характеристики, рекомендации, предъявляемые работником при принятии решения о заключении трудового договора претендента, представляют собой перечень вопросов о персональных данных работника;

- копия паспорта;

- копия свидетельства о присвоении ИНН;

- копия страхового пенсионного свидетельства;

- копия военного билета (у военнообязанных);

- копия документов об образовании (в том числе и дополнительного образования, если работник представляет их при приеме на работу или это требуется при выполнении определенных трудовых функций);

- копия водительского удостоверения и документов на машину, если это требуется в связи с выполнением трудовой функции работника;

- медицинская справка о прохождении медицинского осмотра;

- личная карточка Т-2;

- трудовой договор;
- документы о прохождении обучения, испытательного срока;
- документы о составе семьи работника, необходимые для предоставления ему гарантий, связанных с выполнением семейных обязанностей;
- сведения о судимости;
- иные документы персонального учета, относящиеся к персональным данным работника.

4.4. Документы претендентов, которые не были приняты на работу, сшиваются по месяцам и по профилям специалистов и хранятся в запирающихся шкафах в течение 6 месяцев; далее документы подлежат уничтожению.

4.5. Перечень возможных документов, содержащихся в личном деле работника при дальнейшей работе в образовательном учреждении:

- дополнительные соглашения;
- документы о повышении квалификации (письменные аттестации, дипломы, свидетельства и т.д.);
- документы о состоянии здоровья детей и других близких родственников, когда с наличием таких документов связано предоставление работнику каких либо гарантий и компенсаций;
- документы, подтверждающие право на дополнительные гарантии и компенсации по определенным основаниям, предусмотренным законодательством;
- документы о беременности работницы и возрасте детей для предоставления матери (отцу, другим родственникам) установленных законом условий труда, гарантий и компенсаций;
- иные документы персонального учета, относящиеся к изменениям персональных данных работника.

## **1. Доступ к персональным данным работника**

5.1. Внутренний доступ (доступ внутри организации):

- руководство организации;
- делопроизводитель;
- руководители структурных подразделений по направлению деятельности (доступ к личным данным только работников своего подразделения);
- работники бухгалтерии - к тем данным, которые необходимы для выполнения конкретных функций;
- сам работник, носитель данных.

5.2. Внешний доступ. Массовые потребители персональных данных вне организации

- государственные функциональные структуры:

- налоговые инспекции;
- правоохранительные органы;
- органы статистики;
- страховые агентства;
- военкоматы;
- органы социального страхования;
- пенсионные фонды;
- подразделения муниципальных органов управления;
- другие государственные организации, которым для осуществления своих функций необходим доступ к персональным данным работника.

5.3. Сведения о работающем работнике или уже уволенном могут быть предоставлены другой организации только с письменного запроса на бланке организации с приложением копии заявления работника.

5.4. Родственники и члены семей:

- персональные данные работника могут быть предоставлены родственникам или членам его семьи только с письменного разрешения самого работника;
- в случае развода бывшая супруга (супруг) имеет право обратиться в организацию с письменным запросом о размере заработной платы работника без его согласия (ТК РФ).

## **6. Сбор и обработка персональных данных работников**

6.1. Работник обязан представлять работодателю комплекс достоверных документированных персональных данных, перечень которых установлен данным Положением.

6.2. Своевременно, в разумный срок, не превышающий 5 рабочих дней, работник обязан лично либо через своего законного представителя сообщать специалисту, ответственному за сбор информации, об изменении своих персональных данных, либо представить соответствующие документы.

6.3. Представление работником подложных документов или ложных сведений при поступлении на работу является основанием для расторжения трудового договора.

6.4. Работник, ответственный за сбор информации, при получении персональных данных или получении измененных персональных данных работника должен:

- проверить достоверность сведений, сверяя данные, представленные работником, с имеющимися у работника документами;
- сделать копии представленных документов;
- подшить в личное дело работника;
- внести соответствующие изменения в кадровые документы;
- при необходимости подготовить и подписать соответствующие документы, в которых отразить соответствующие изменения;
- донести до сведения работников, ответственных за обработку персональных данных, об изменениях этих данных.

6.5. Если персональные данные работника возможно получить только у третьей стороны, то делопроизводитель:

- уведомляет работника не позднее 5 рабочих дней до даты запроса о получении у третьей стороны, сообщив работнику о целях, предполагаемых источниках и способах получения персональных данных, а также о характере подлежащих получению персональных данных и последствиях отказа работника дать письменное согласие на их получение;
- получает от работника письменное согласие;
- при получении согласия делает запрос и получает необходимые данные.

6.6. В случае выявления неправомерных действий с персональными данными работника:

- работник или его законный представитель либо уполномоченный органа по защите прав субъектов персональных данных обращается к Директору образовательного учреждения;
- директор издает распоряжение о блокировании персональных данных, относящихся к соответствующему работнику, с момента такого обращения или получения такого запроса на период проверки, и назначает ответственного за проведение служебного расследования;
- если в ходе служебного расследования подтвердился факт использования недостоверных персональных данных, то работник, ответственный за получение персональных данных, обязан уточнить персональные данные, внести соответствующие изменения и поправки в документы и снять их блокирование;
- если в ходе служебного расследования выявлен факт неправомерных действий с персональными данными, то работник, ответственный за обработку данных и допустивший подобные действия, в срок, не превышающий трех рабочих дней с даты такого выявления, обязан устранить допущенные нарушения. В случае невозможности устранения допущенных нарушений данный работник в срок, не превышающий трех рабочих дней с даты такого выявления, обязан уничтожить персональные данные. Об устранении допущенных

нарушений или об уничтожении персональных данных работник, ответственный за сбор персональных данных, обязан уведомить работника или его законного представителя, а в случае если обращение или запрос были направлены уполномоченным органом по защите прав субъектов персональных данных, - также указанный орган.

## **7. Передача персональных данных работника**

7. 1. При передаче персональных данных работника специалисты, ответственные за получение и обработку персональных данных, должны соблюдать следующие требования:

- не сообщать персональные данные работника третьей стороне без письменного согласия работника, за исключением случаев, когда это необходимо в целях предупреждения угрозы жизни и здоровью работника, а также в случаях, установленных федеральным законом;

- не сообщать персональные данные работника в коммерческих целях без его письменного согласия;

- предупредить лиц, получающих персональные данные работника, о том, что эти данные могут быть использованы лишь в целях, для которых они сообщены, и требовать от этих лиц подтверждения того, что это правило соблюдено. Лица, получающие персональные данные работника, обязаны соблюдать конфиденциальность.

## **8. Ответственность за разглашение информации, связанной с персональными данными работника**

8.1. Лица, виновные в нарушении норм, регулирующих получение, обработку и защиту персональных данных работника, несут дисциплинарную, административную, гражданско - правовую или уголовную ответственность в соответствии с федеральными законами.

Приложение 15.

гласовано:

Председатель первичной профсоюзной организации

*И.П.*

(Шафоростова И.П.)  
Протокол заседания профкома № 5

от «04» февраля 2022 г.



Утверждено:

Директор Коммунарской СОШ

(Малеева Е.А.)

Приказ № 51

От «04» февраля 2022 г.



**Порядок учета мнения выборного профсоюзного органа**

Работодатель направляет в профсоюзный орган:

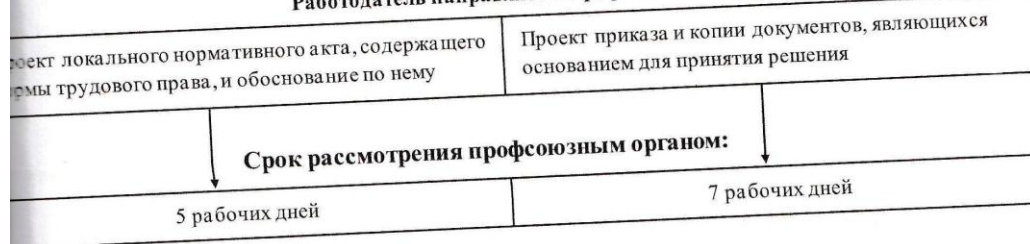

**Мотивированное мнение профкома при расторжении трудового договора по инициативе работодателя**

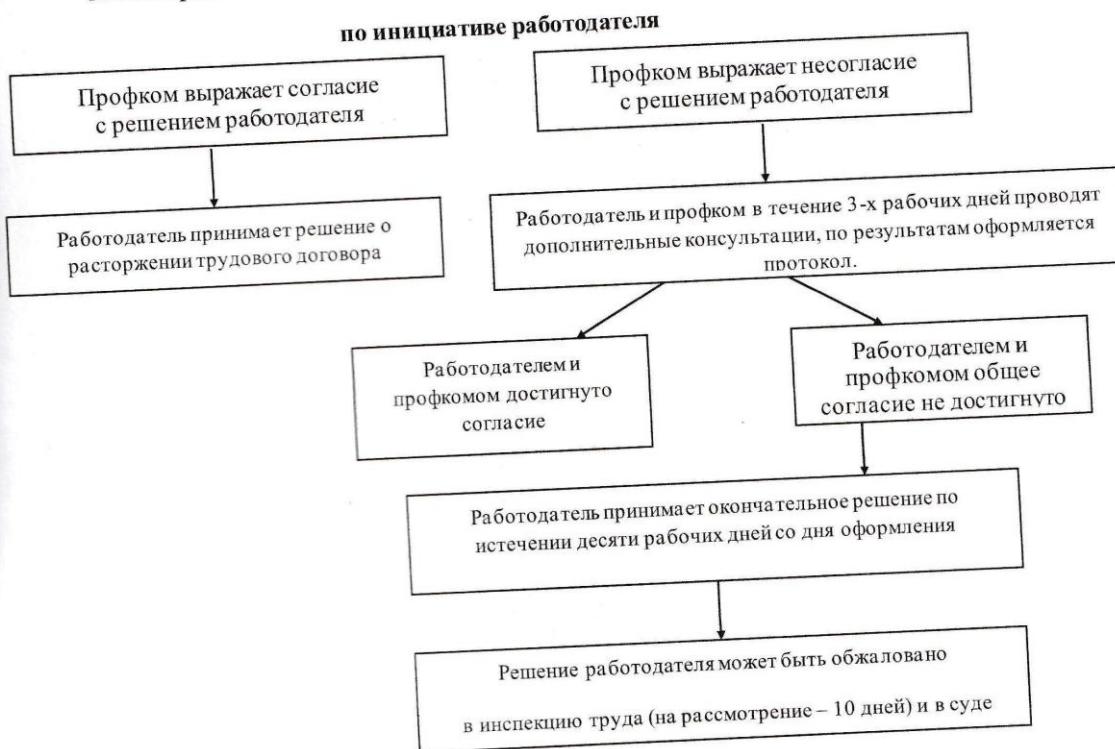

**Работодатель имеет право расторгнуть трудовой договор не позднее одного месяца со дня получения мотивированного мнения выборного профсоюзного органа**

**Мотивированное мнение профкома по проекту локального нормативного акта**

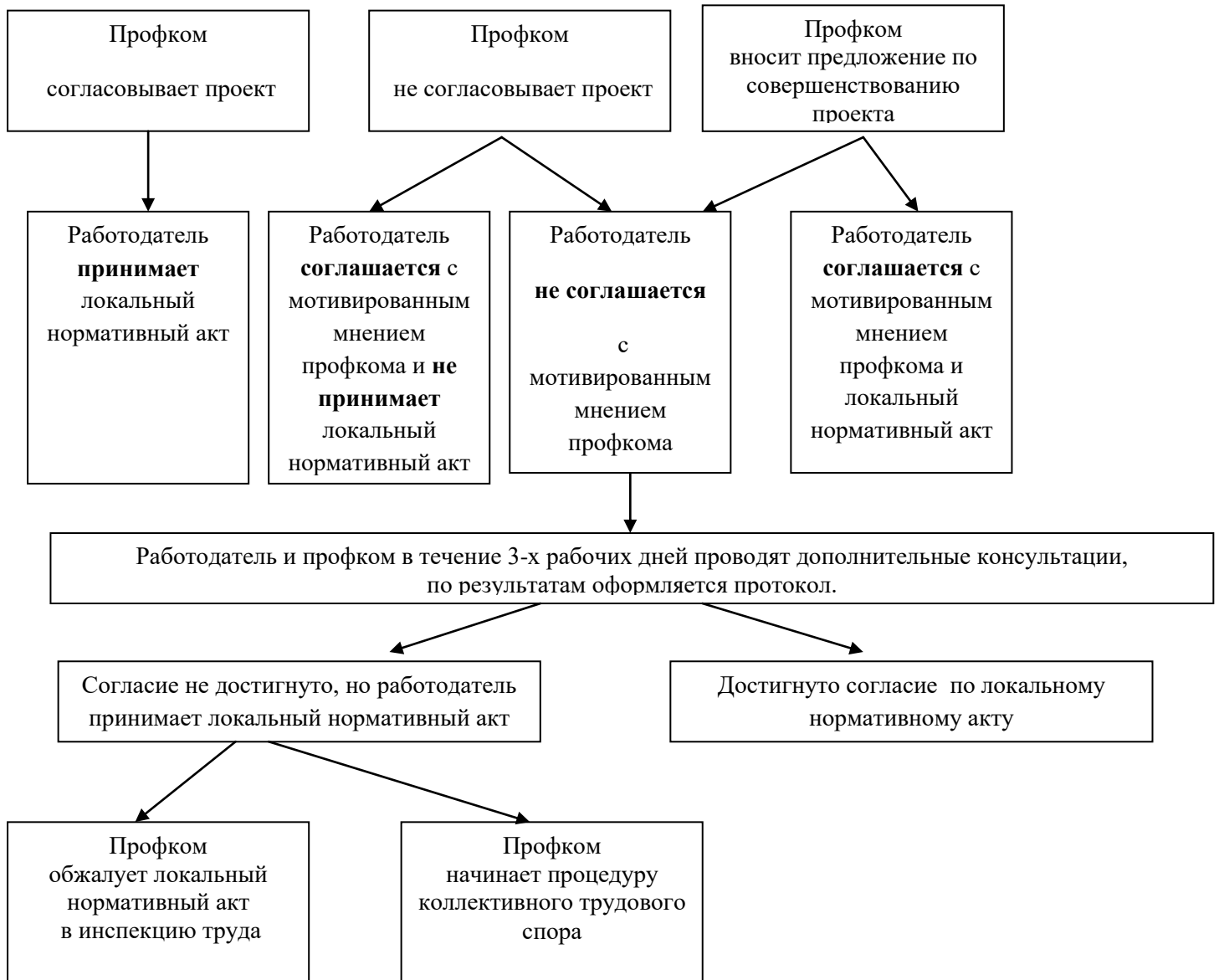

Прошнуровано, пронумеровано  
и скреплено печатью  
Директор школы

159 (Срок годности  
двух лет)

Малеева

